



OSAKA, KANSAI, JAPAN
EXPO2025



©Expo 2025

広報たじり

TAJIRI

5

No.684
2024
月号

みんなで
あそぼ!



目次

- 2 たじりっちバスダイヤ改正
- 3 当初予算の概要
- 4 たじりっちポイント事業
- 6 すくすくだより
- 7 お知らせ
- 15 関空ニュース
- 16 相談スペースほっ…と。
- 17 学校園だより
- 18 連載「信天翁二世号の世界一周」
- 19 公民館だより
- 20 田尻歴史館催事案内
- 21 安全・安心トピックス
- 22 119だより
- 23 人権のひろば
- 24 社会福祉協議会からのお知らせ
- 25 警察学校だより／関西国際センター NEWS

- 26 ワイドアングル／一般記事
- 27 みんなの掲示板
- 28 無料相談
- 29 行事カレンダー
- 30 泉州黄たまねぎ祭

人のうごき

4月1日現在（ ）前月比

世帯数	3,900 世帯 (2)
総人口	8,186 人 (-37)
男	4,018 人 (-26)
女	4,168 人 (-11)

令和6年4月1日よりダイヤ改正!

たじりっちバス

(いずみさの・たじりコミュニティバス)



**吉見ノ里駅前に
乗り入れを開始!**

**りんくう合同宿舎前に
バス停を新設!**

★南海泉佐野駅を起点に泉佐野市と田尻町を約60分で巡回

運行日 月曜日から土曜日(日曜日、祝休日、秋の祭礼期間、12月29日から1月3日は運休)
運行回数 ●月～金曜日 8便 ●土曜日 4便
バスの特徴 車いす乗降用スロープを備えた低床小型バス

★運賃無料!!

※ルート図、時刻表はHPで
ご覧いただけます。



令和6年度当初予算の否決に

伴う経過及び対応について

令和6年度一般会計当初予算（案）は、令和6年3月27日に開催された第1回定例会最終日において、賛成4、反対5の反対多数で否決されました。当初予算には、右記の主な事業だけでなく、その他にも各種団体補助金や医療費の助成、子どもへの給食提供を含んだこども園・小中学校の運営経費など、町民の生活を支える一切の経費が計上されています。

町の編成した予算案は、議員から修正案の提案もなく、先に述べた町民の皆様への支援策を含む当初予算案全体を住民生活の混乱を招くこととなるにもかかわらず否決という判断がなされました。

このことを受けて町として、議会との調整を図ってまいりましたが、町民の福祉の向上、住民生活の安定、安全安心を守ることを最優先と考え、苦渋の決断ではありましたが、反対の意見のあった予算を削除する修正案を町から提案するに至り、3月28日に開催された議会最終予備日において、全会一致で可決・成立しました。

なお、今回削除した事業につきましても、速やかに議会との調整を図り、「たじり8000人の大家族」の基本理念のもと、施策の推進に努めてまいります。

主な事業の予算額

プレミアム付き振興券事業

（通常分）2億1,474万円

（子育て世帯分）1,535万円

町内店舗を中心とした地域経済活性化策及び物価高騰の影響を受けている住民生活支援策として、プレミアム付き振興券を1人3セットまで販売します。また、子育て世帯には追加でもう1セット販売します。

お米の定期便事業

（子育て世帯分）2,038万円

（妊婦分）171万円

経済的負担軽減に併せ、食育等への関心を高めることで生活習慣病の予防等に繋がることを期待し、金芽米を妊婦や子育て世帯に継続的に提供します。

タクシー利用料金助成事業

（子育て世帯分）75万円

（妊婦分）52万円

安心して安全に通院や外出できるよう妊婦には28枚を上限に、2歳未満の子どもがいる世帯には月2枚を上限にタクシー利用助成券を交付し、基本料金相当額を助成します。

がんばる若者応援制度事業

（奨学金返還支援事業）

2,893万円

若者の定住促進と経済的支援を目的に奨学金を返済している30歳未満の方に対し助成金を支給します。

議員の反対により 削除した予算

がんばる若者応援制度事業（(仮称)たじり夢サポート事業）に係る印刷製本費
7万円

なかよし学級空調改修工事請負費
600万円

総合文化センター整備事業に係る旅費
2万円

まちかど広場整備事業基本計画策定業務委託料
1,600万円

◆一般会計

54億1,192万円

前年度比（3.9%減）

歳入

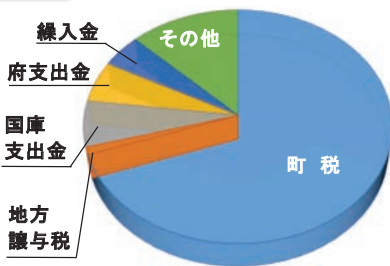

項目	金額	構成比
町税	37億6,999万円	69.7%
地方譲与税	5,590万円	1.0%
国庫支出金	3億4,166万円	6.3%
府支出金	3億0,807万円	5.7%
繰入金	2億5,069万円	4.6%
その他	6億8,561万円	12.7%

歳出

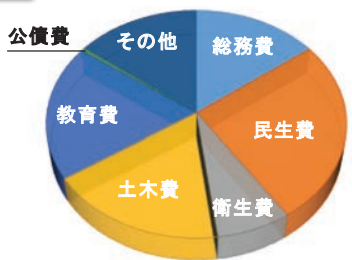

項目	金額	構成比
総務費	7億9,782万円	14.7%
民生費	14億0,034万円	25.9%
衛生費	3億9,530万円	7.3%
土木費	9億6,210万円	17.8%
教育費	10億4,203万円	19.3%
公債費	2,065万円	0.4%
その他	7億9,368万円	14.7%

◆特別会計等

32億7,893万円

前年度比（27.1%増）

内訳

国民健康保険	8億3,436万円
後期高齢者医療	1億6,769万円
介護保険	9億1,088万円
下水道事業	13億6,600万円

活動開始!

たじりっちポイント事業

ボランティア活動や健康づくり活動へ参加する「きっかけ」と活動が続ける「楽しみ」として、利用していただくことで、住民がともに支え合い助け合う、健康で充実した生活を送るまちづくりをめざします。

ボランティアポイント

【対象】中学生以上の
田尻町在住・在勤者

指定の地域活動に参加
(団体・個人)して
ポイントを貯めよう♪

ウォーキングとの“ながら活
動(見守りなど)”も対象!

【上限4,000ポイント】

健康ポイント

【対象】18歳以上の
田尻町在住者

★ウォーキングでポイ
ントを貯めよう♪
【上限2,000ポイント】

★健康づくりや介護予
防教室に参加してポ
イントを貯めよう♪
【上限2,000ポイント】

ボーナスポイント

★スタートポイント
初めてポイント制度に
参加する方
【1,000ポイント】

★紹介ポイント
【1人につき500ポイント】



※「上限」は地域振興券への交換上限です。ポイントは500ポイントごとの交換です。(1ポイント1円)

※ スタートポイントは、ボランティアポイントまたは健康ポイントを500ポイント達成した方に付与します。

※ 紹介ポイントは、紹介した人と紹介された人が500ポイント達成した場合に、紹介した人に付与します。

ポイント付与期間 令和6年6月1日(土)～令和7年5月31日(土)

申し込む

受付開始 **5月13日(月)**

ボランティアポイント ボランティア各事業担当課(P.5参照)

健康ポイント 高齢障害支援課 Tel 466-8813 / 健康課 Tel 466-8811

Fax 466-8841(ふれ愛センター)

※Faxには【たじりっちポイント登録】と明記

※1つの窓口で複数お申し込みいただけます。【電話・Fax申込可能】

貯める

- ボランティアをしよう!
- ながら見守り活動に参加しよう!
- ウォーキングしよう!
- 健康づくり教室・介護予防教室に参加しよう!
- 健診を受けよう!

※各事業(教室)の日時等は、広報やHPでお知らせ!



ポイントは、たじりっち振興券への交換や寄附ができる!

ボランティアをしよう【①と②が対象】

1活動:100ポイント

①活動名	内容	参加対象			担当課
		団体	個人	中高生	
防犯活動					
防犯パトロール	夏季、年末等に徒歩、自転車、青パト等による防犯パトロール	○			安全安心まちづくり推進局 Tel466-5009
交通安全					
定点見守り	子どもの登下校時に町内5か所で見守り	○	○		安全安心まちづくり推進局 Tel466-5009
環境美化					
田尻川クリーン作戦	田尻川の清掃活動	○	○	○	生活環境課 Tel466-5005
まちピカ運動	町内の環境美化活動	○	○	○	
緑化推進					
緑のボランティア	公共施設の花壇の花植えや手入れ	○	○	○	都市みどり課 Tel466-5006
本庁舎生け花	自ら花を調達し本庁舎内に花を生ける		○		総務課 Tel466-5002
子育て支援					
絵本の読み聞かせ	エンゼル、公民館等で絵本の読み聞かせ	○			子育て・地域福祉課 Tel466-5013 教育管理課 Tel466-5022 生涯学習課 Tel466-5029
子ども食堂のボランティア	子ども食堂の配膳、調理補助等		○	○	子育て・地域福祉課 Tel466-5013
たじりtry・あんぐるのボランティア	主催行事(ハートフル・ウォークラリー等)の補助	○	○	○	生涯学習課 Tel466-5029
TDF(放課後子ども教室)のボランティア	TDF事業(土曜日開催)での「あそび」「体験事業」等の補助		○	○	生涯学習課 Tel466-5029
障がい者支援					
声の広報	視覚障がい者のための声の広報作成		○	○	高齢障害支援課 Tel466-8813
健康づくり					
スマイル元気トライ活動	健康づくり活動の企画・運営	○			健康課 Tel466-8811
食育推進ボランティア活動	食育啓発活動の企画・運営	○			
たじりっち体操推進活動	たじりっち体操の普及・啓発		○	○	
介護予防					
介護支援サポーター事業	介護予防教室等の受付・サポート		○		高齢障害支援課 Tel466-8813

1ヶ月(10日以上活動):100ポイント

②ながら見守り活動(18歳以上の個人)

ウォーキングをしながら、犬の散歩をしながら、ゴミを拾いながら見守り

健康づくり活動をしよう!(教室などは申込時のスタートブックを参照)

- ウォーキング 月20万歩を継続して3ヶ月達成又は6ヶ月達成

3ヶ月達成1,000ポイント/6ヶ月達成2,000ポイント

- 健康づくり事業(教室)に参加
- 介護予防事業(教室)に参加

1回50ポイント

- 各種健診を受ける

100~500ポイント



すくすくだより

すくすくセンター（子育て支援センター）は、子育てを応援しています♪
すくすくセンターの事業をぜひ、ご利用ください！

すくすくセンター事業一覧

※一部の事業は予約制となっています

★わんぱくオープン★

内容	いつでも親子で自由にあそべます
場所	すくすくセンター
日時	午前の部（午前9時～11時30分） 午後の部（午後2時～4時30分）

★一時預かり保育★

内容	用事のある時やリフレッシュしたい時などにお子様を預かります
場所	すくすくセンター
日時	月～金／午前9時～午後5時
対象	生後6か月～就学前のお子様（町内在住） 利用にあたっては事前の登録が必要です
料金	3歳未満400円・3歳以上250円（1時間あたり）

★離乳食後期完了食講座★

内容	離乳食後期食、完了食の試食と相談 *試食は保護者のみ当日は保育があります
場所	ふれ愛センター 栄養指導室
日時	5月13日（月）午前10時30分～11時30分
対象	1歳6か月までの子どもの保護者
料金	材料費として100円
予約	来所で材料費を添えて申し込みください

★計測相談★

内容	体重や身長等の計測、保健・栄養・子育て全般の相談 （助産師相談は午前・午後、栄養士相談は午後のみ受付）
場所	すくすくセンター
日時	5月16日（木） 午前10時～11時30分／午後1時～3時
予約	電話・来所で受付

★絵本のよみきかせ★

内容	おはなしの会 はっぴいぶっくさんによる絵本のよみきかせと図書室司書による本の紹介
場所	ふれ愛センター2階 キッズ・ルーム
日時	5月24日（金）午前10時30分～11時
予約	電話・来所で受付

★わんぱく教室★

内容	年齢別に開催しているあそびの教室です		
場所	ふれ愛センター2階 キッズ・ルーム		
対象	わんぱく2	わんぱく1	わんぱく0
	令和3年4月2日～令和4年4月1日生	令和4年4月2日～令和5年4月1日生	令和5年4月2日～令和6年5月生
日時	5月8日（水）	5月10日（金）	5月22日（水）
	いずれも午前10時～11時		
予約	電話・来所で受付		

相談・その他気になる事があれば、すくすくセンターまでお問い合わせください。

[申・問](#) すくすくセンター Tel 466-5111

お知らせ

子育て

エンゼルで遊ぼう♪



エンゼルで
いっしょに遊みましょう！

つぼみ (2歳児～)	5月9日(木) 午前10時15分～11時15分 「グラン園庭で遊ぼう♪」
ふたば (0・1歳対象)	5月16日(木) 午前10時15分～11時15分 「プチ園庭で遊ぼう♪」

*雨天時は、室内遊びに変更になります。

*ごきょうだいがいらっしゃる場合は、一緒に参加していただいて構いません。

定員 10組(要予約・先着順)

対象 未就園児

申込方法 電話またはFAX

持ち物 帽子、飲み物(水またはお茶)

※重篤なアレルギーを持っている子どももいますので食べ物の持ち込みは禁止です。

エンゼル通用門(黄門)から入ってください。

正面の扉(プチ棟のオレンジ扉)から施設内に入っただき、「みんなの部屋 ぱんだ」で集合します



申・問 たじりエンゼル
Tel 465-0079 Fax 465-3633

ラッコ倶楽部 < 妊婦教室 >

日時 5月28日(火) 午前9時50分～正午

内容 <<子育て・食育編>>

- ・赤ちゃんを知ろう！
 - ・母親・父親になるって！？～子育てに役立つ関わり・生活のヒント～
 - ・親子ではじめる心のふれあい
 - ・妊娠期からの食育
 - ・試食おしゃべりタイム
- 健康課 保健師・管理栄養士と一緒に

対象 妊婦及びその配偶者や家族

場所 たじりふれ愛センター
1階保健センター

申込 5月21日(火)まで
(きょうだい保育あり お申し込みください)

申・問 健康課
Tel 466-8811 Fax 466-8841

協力医療機関名変更のお知らせについて

子ども・成人に関する予防接種、がん検診、特定健診・後期高齢者の医療健康診査の協力医療機関に変更がありましたので、お知らせします。

	変更前	変更後
名称	おくのホームケアクリニック	あいむホームケアクリニック
住所	田尻町吉見596-6-101	田尻町吉見380-1
診療科目	耳鼻咽喉科 内科	耳鼻咽喉科 内科 小児科

※電話番号・診療時間は変更ありません。

問 健康課 Tel 466-8811 Fax 466-8841
住民課 Tel 466-5004 Fax 465-3794

すくすくタクシー事業が始まります

6月1日から、妊婦と子育て世帯が、安心して安全に通院や外出することを支援するために、タクシー利用助成を行います。

タクシーの初乗り相当額を助成する利用補助券を交付します。

対象 ①母子手帳の交付を受けている妊婦
②田尻町に住所を有する満2歳未満の児童を養育し、生計を同じくする保護者の方

交付枚数 ①妊婦健診の残りの通院回数分×2枚(最大28枚)
②1か月あたり2枚(最大24枚)

受付開始 5月27日(月)

利用を希望される方は本人確認書類(妊婦の方は、母子手帳も)を持参のうえ、ふれ愛センター1階下記窓口までお越しください。

申・問 【妊婦分】
健康課 Tel 466-8811 Fax 466-8841
【子育て世帯分】
子育て・地域福祉課
Tel 466-5013 Fax 466-8841



健康

5月17日は『高血圧の日』です！

血圧とは？

血圧とは、血液が血管の壁を押し出す力です。血圧が高いと、血管壁が傷つき、血管が破れる！詰まる！狭くなる！そして、脳や心臓、腎臓の血管に負担がかかり、脳出血や脳梗塞、心筋梗塞、腎不全等の大きな病気につながります。

血圧は脳や心臓、腎臓の病気の危険を知らせるシグナル！

あなたの血圧は？

自身の血圧をご存知ですか？血圧は絶えず変動します。測定値に一喜一憂せず、継続して測定しましょう。ふれ愛センターには下記に血圧計を設置しております。

・1階 保健センターゾーン

ふれ愛センターに来所の際には、是非、血圧を測ってみましょう。

継続して測定すると、変化に気づきます！

血圧の正常値 (高血圧治療ガイドライン 2014) より

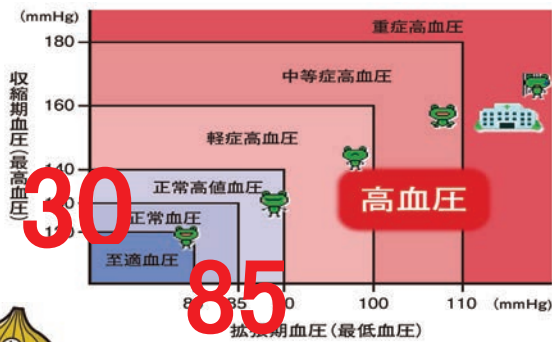

本町は、特定健診受診者（国民健康保険加入者）の男女ともに
半数以上の方が130/85以上です



高血圧予防のために

禁煙・減塩・肥満予防・動いて・よく寝て・酒ちよつと

問 健康課 Tel 466-8811 Fax 466-8841

たじりっち体操推進員講座の開催

たじりっち体操は、「スマイルたじりっち」の楽曲に合わせて行う町のオリジナル体操です。たじりっち体操を楽しく行い、体を動かしましょう！健康づくり講座もあわせておこないます。皆さん、誘い合ってご参加ください。

日時 6月7日(金) 午後1時30分～3時
(受付：午後1時15分～)

場所 ふれ愛センター3階 多目的室
対象 たじりっち体操や健康づくりに関心のある方。初心者の方も前回参加した方の参加も大歓迎！！

講師 健康運動指導士 松下 裕子氏
内容 楽しく、みんなでたじりっち体操の実施
健康づくりミニ講座

定員 30名

申込期間 5月1日(水)～31日(金)

持ち物 飲み物・上靴・タオル・運動できる服装

特典 推進員になった方には、推進員の証明証と推進活動に使用していただくTシャツをお渡しします。

申・問 健康課

Tel 466-8811 Fax 466-8841

5月はギャンブル等依存症問題啓発月間です

あなた自身やあなたの周りの方で、ギャンブル等をやめたくてもやめられないと悩んでいる人はいませんか。ご本人やご家族だけで抱え込まず、まずはご相談ください。

なお、依存症の相談先や情報等は、「おさか依存症ポータルサイト」をご覧ください。

問 大阪府地域保健課

Tel 06-6941-0351

Fax 06-4792-1722



ふれ愛健診のおしらせ

日時	6月25日(火)・26日(水)・27日(木)
場所	ふれ愛センター1階
定員	1日約80名
内容	がん検診、特定健診、後期高齢者の医療健康診査、歯科健診及び聴覚検査 ※年齢や日程等により受けられる健診(検診)が異なります。詳しくは、4月号広報折込の「健康だより」またはホームページをご覧ください。
申込期間	5月13日(月)～17日(金) 午前9時～午後5時(土日祝除く)
申込方法	予約専用電話072-479-5060または窓口 ※申込期間以外の問合せは健康課へ



＜令和6年度から聴覚検査・聴覚相談が
スタートします！！＞

ふれ愛健診で特定健診・後期高齢者の健康診査を受診する65歳以上の方は聴覚検査が追加されます。また、健診結果説明会(7月30日、31日)にて、言語聴覚士による聴覚相談を受けることができます。

問	健康課 Tel 466-8811 Fax 466-8841
	住民課 Tel 466-5004 Fax 465-3794
	高齢障害支援課 Tel 466-8813 Fax 466-8841

【田尻町×東洋ライス 包括連携協定】
金芽米・ロウカット玄米の予約販売を
開始します！

1月より開始しました、「お米でカラダをチェンジ」でご好評いただきました下記の商品の予約販売を開始します。

商品	・タニタ食堂の金芽米 2kg、 ・タニタ食堂の金芽米 4.5kg ・金芽ロウカット玄米 2kg
----	---

場所 田尻町観光案内所

予約受付 5月2日(木)から開始

※毎月月末に予約締切、翌月10日頃販売引渡

※価格など詳細は、田尻町観光案内所までお問合せください。



「お米でカラダをチェンジ」は、81名の方にご参加いただきました。
現在、金芽米・ロウカット玄米を3か月継続摂取した方が健康にどのような変化があったか効果検証しています。(健康課)

問	田尻町観光案内所 午前9時～午後5時 (定休日：水曜日) Tel 493-9556 Fax 493-9556
---	--

定例保健事業

毎月1日は、健康デー

健活カラダチェック会

日時	5月1日(水) 午前9時～午後4時
場所	ふれ愛センター 1階 地域包括支援センター前
内容	体組成測定



ウォーキングスタイリストによる運動教室

健活ウォーキング教室

日時	5月17日(金) 午前10時～11時30分 (受付9時30分)
場所	シーサイドドーム(入口前で受付) たじりっち広場をウォーキング(雨天時シーサイドドーム)



お気軽にどうぞ

健康カフェ

日時	5月17日(金) 午前11時～11時45分
場所	ふれ愛センター 1階 検査室
メニュー	新じゃがスイーツポテト



保健師・栄養士による相談

ヘルス相談・栄養相談

日時	5月10日(金) 午後1時30分～3時
場所	ふれ愛センター 1階 相談受付

～その他随時、相談・訪問を
実施しています～

妊婦相談、育児相談、不妊症・不育症相談、こころとからだの相談
お気軽にご連絡ください。

場所 ふれ愛センター 問 健康課 Tel 466-8811 Fax 466-8841

7月より活動スタート!
ピラティスAmis(アミス)



講師の指導のもと、
7月より自主グループがスタートします♪
グループメンバーの募集も兼ねて
体験会を実施します。
是非ご参加ください!

活動日 毎週土曜日 (月3回)
午前9時30分～10時30分
会費 1,800円/月(予定)
持ち物 上靴、タオル、飲み物、ヨガマット(お持ちの方)
場所 ふれ愛センター3階教養娯楽室

6月8日(土)
午前9時30分～10時30分
ふれ愛センター 3階 教養娯楽室

申込 体験料300円
(おつりのないようお願いします)
田尻町 健康課 TEL 072-466-8811
FAX 072-466-8841

申込期間
5月31日(金)まで
～ 定員に達し次第受付終了
定員 15名(先着順)

フィンランド生まれのニュースポーツ
「ノルディックウォーキング」でメタボをやっつけよう!



めっちゃボール倶楽部
ノルディックウォーク

体験会

日時: **5月30日(木)**
午後1時～3時

体験料 無料

持ち物: ノルディックポール・飲み物
・タオル・リュック等
(貴重品などは身に付けて歩くようにしてください)
★ノルディックポールの貸し出し有
貸出希望の方は健康課までお声がけください

内容: ノルディックポールを使って
りんくう公園(太鼓橋)まで歩こう!!(約2.3km/片道)
※雨天時は公民館(上靴必要)

集合場所: ふれ愛センター1階 保健センター受付前

特別講師: 全日本ノルディック・ウォーク連盟指導員を12年間実施!!
小田 美子氏

定員: 20名(先着順)
申込期間: **5月24日(金)**まで
健康課 窓口または電話 466-8811 FAX 466-8841

スマイル元気トライ教室
大阪城公園
ウォーキング



初夏の大阪城公園をウォーキングで心も体もリフレッシュ!
NHK 大阪放送局の見学ツアーも楽しめます。



5/22(水) 小雨決行 大雨時 5/29(水)に順延

集合: 午前8時30分 吉見ノ里駅前 解散: 午後4時頃予定

定員 **40名**
【先着順】

行き先 大阪城公園・NHK大阪放送局BKプラザ
コース 合計 歩行距離 約6.0km (約12,000歩)



吉見ノ里(南海)→新今宮→(JR)→大阪城公園

大阪城公園駅前→①→大阪城天守閣前(*)
→②→噴水広場前[昼食]→③→NHK大阪
→④→森ノ宮駅前
(*時間の都合により天守閣には登城しません。)

森ノ宮→(JR)→新今宮→(南海電車)→吉見ノ里

交通費 往路:880円 / 復路:860円
(切符は各自で購入してください)

持ち物
お弁当、飲み物、タオル、帽子、
レジャーシート、ゴミ袋、雨具(天候による)
※階段が多く、歩行距離が長いので歩きやすい靴でご参加ください。

申込期間 **5月15日(水)**まで 健康課窓口または電話
電話:466-8811 FAX:466-8841



(*) 記念写真を撮影します。写真を希望の方は、写真代160円(2L)となります。

福祉

介護サービス相談員募集

対象 町内在住の40歳以上の方で、介護サービス事業所に所属しておらず、1カ月に1回程度ボランティアで相談活動を行える方。特に資格はいりませんが、大阪府などで実施する研修等を受けていただく必要があります。

活動内容 介護サービス事業所を訪問して、利用者からの相談に応じたり、事業所とのあいだに立って、問題解決に向けた手助けを行います。

募集人数 2人

応募方法 5月31日（金）までに高齢障害支援課までお申し込みください。

問 高齢障害支援課
Tel 466-8813 Fax 466-8841

大阪府介護支援専門員実務研修受講試験

受験資格 医師、看護師、介護福祉士等の試験対象の国家資格等に基づく業務及び相談援助業務のうち、施設等において必置とされている相談援助業務に5年以上かつ900日以上の実務経験を有する方

〔試験要領（受験申込書）〕

配布時期 5月27日（月）から6月24日（月）まで

配布場所 府保健所、市区町村の介護保険担当課など

受付期間 5月27日（月）から6月24日（月）まで

受付方法 簡易書留による郵送のみ（当日消印有効）

試験日 10月13日（日） 午前10時から
※詳しくは、試験要領又は当財団ホームページ（<https://www.fine-osaka.jp/>）をご参照ください。

問 一般財団法人大阪府地域福祉推進財団（ファイン財団）ケアマネ係
Tel 06-6763-8044

住民・戸籍

パスポートの申請・受取は役場でできます

パスポートの申請・受取は、田尻町役場住民課の窓口でできます。

受付時間

申請…平日の午前9時～午後4時30分

受取…平日の午前9時～午後5時15分

※土日祝日、年末年始（12月29日～1月3日）を除く。

必要書類 ①申請書 ②戸籍謄本
③顔写真 ④本人確認書類
⑤前回取得したパスポート

※追加で書類が必要になる場合や、書類を省略できる場合があります。住民課にお問い合わせください。

その他 大阪府パスポートセンター本所での手続きも可能です。お急ぎの場合は大阪府パスポートセンターをご利用ください。

問 住民課 Tel 466-5004 Fax 465-3794
大阪府パスポートセンター
Tel 06-6944-6626 Fax 06-6944-6627

保険・年金

令和6年度国民年金保険料

国民年金保険料

令和6年度の国民年金保険料額は、月額16,980円です。

前納制度（保険料の前払い）

国民年金保険料を前納する場合の期間及び納付額は定められています。

現金・クレジットカード納付で保険料を前納した場合、毎月払いと比べて2年前納なら15,290円、1年前納なら3,620円、6ヵ月前納でも830円の割引になります。また、口座振替制度を利用すると、2年前納で16,590円、1年前納で4,270円、6ヵ月前納で1,160円の割引となり、大変お得です。

口座振替にはほかに「早割」による割引があります。通常の保険料から60円の割引です。

問 貝塚年金事務所
Tel 431-1122 Fax 431-3038

税金

町税の納期限と納税相談

納期限

種類	納期限
固定資産税第1期／軽自動車税	5月31日(金)
町・府民税第1期	7月1日(月)
固定資産税第2期	7月31日(水)
町・府民税第2期	9月2日(月)
固定資産税第3期	9月30日(月)
町・府民税第3期	10月31日(木)
固定資産税第4期	12月26日(木)
町・府民税第4期	1月31日(金)

納税相談

災害・失業・傷病など特別な事情で、納期限までに町税の納付が困難な場合は、申請によって、納期の期間を猶予できる場合があります。

事情があつて、納付できない場合でも滞納が続くと延滞金が加算されるだけでなく、財産(不動産、給与、預金等)の差押え等の滞納処分を受けることになります。

放置せず、早めに税務課へご相談ください。

納期限を過ぎて納付すると、税額に次の割合を乗じて計算した延滞金がかかります。
 ※納期限の翌日から1か月を経過する日までは
 ・・・・年2.4%
 ※納期限の翌日から1か月を経過した日以降は
 ・・・・年8.7%

問 税務課 466-5003 FAX 465-3794

軽自動車税の減免

減免の申請は、1人の身体障害者等につき1台です。ただし、自動車検査証または軽自動車届出済証に事業用と記載されているものは除きます。

減免の対象となる軽自動車(障害区分などにより減免の対象にならない場合もあります。)等の詳細はホームページを参照いただくか、税務課へお問い合わせください。

必要書類 納税通知書

身体障害者手帳など

運転免許証



申請締切 5月31日(金)

※口座振替をご利用の方は、5月15日(水)までに申請をしてください。

問 税務課 466-5003 FAX 465-3794



国税に関する一般的なご相談は、電話相談センターへ

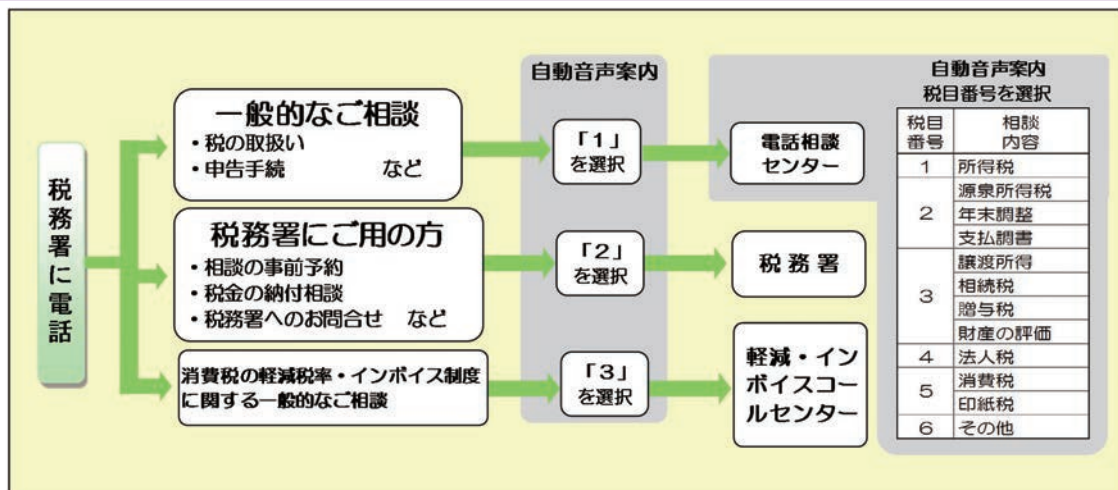

※電話での相談が困難な内容については、所轄の税務署において面接相談を受付けています。面接相談を希望の方は、電話にて相談日時をご予約ください。

問 泉佐野税務署 Tel 462-3471

低所得者世帯の固定資産税の減免

低所得者世帯に対する減免制度を設けています。所有する居住用資産のうち、一定要件に該当する方の土地・家屋について、申請により税額の2分の1が減免されます。

対象 次の①～⑤のすべての要件を満たす人

- ①賦課期日(令和6年1月1日)において、所有者が65歳以上、特別障害者、寡婦、ひとり親のいずれかに該当する。
- ②納税義務者または納税義務者と生計を一にする方の当該年度の前年中の合計所得金額が個人の町民税均等割非課税限度額以下である。
- ③自己の居住地用以外の土地または家屋を所有していない。
- ④所有家屋の延べ床面積が70平方メートル以下である。
- ⑤当該年度の固定資産税額が5万円以下である。

必要書類 納税通知書・身分証明書

申請締切 納期限日(令和6年度第1期分から申請する場合は5月31日(金))

※担税力に応じた減免のため、納付済みの税額については減免できません。

※口座振替をご利用の方は、5月15日(水)までに申請をしてください。

問 税務課 466-5003 FAX 465-3794

生活・環境

空家問題でお困りではありませんか？ 空家等相談会を開催します

空家等に関する相談会を開催します。

空家の管理や相続、売却などでお困りの方ので参加をお待ちしています。

日時 6月12日(水)

午後2時～午後4時

会場 ふれ愛センター1階 団体活動室

定員 個別相談 6組

※相談会は事前申込(先着順)となっています。都市みどり課窓口、または、電話でお申し込みください。

申込期間 5月7日(火)～5月21日(火)

問 都市みどり課

Tel 466-5006 Fax 466-5025

飼い犬の登録について

犬のマイクロチップ装着の義務化に伴い、令和5年4月1日から、マイクロチップ装着の犬を新たに飼う場合は、以下の登録方法となりました。

窓口での登録申請が不要に

国の特例制度により、ペットショップ等からマイクロチップ装着の犬を購入した場合、一緒にマイクロチップの「登録証明書」が渡されます。飼い主が飼育する犬として、購入から30日以内に所有者情報を変更することで、国から本町にその情報が通知され、これまで役場窓口で行っていた登録を完了したとみなされます。

飼い主の登録情報(所有者、住所、飼い犬の死亡等)に変更があった場合は、指定登録機関に変更登録をしてください。

指定登録機関へ届出の方法

登録・変更登録は、「犬と猫のマイクロチップ情報登録」からオンラインにより登録する方法と郵送による方法があります。

登録、変更登録には手数料がかかります(オンライン300円、郵送1,000円)

マイクロチップ情報登録 お問い合わせ先窓口

環境大臣指定登録機関：公益社団法人日本獣医師会

〒107-0062 東京都港区南青山1-1-1

新青山ビル西館23階

Tel 03-6384-5320

E-mail infomc@nichiju.or.jp

マイクロチップを装着していない犬

これまでどおり、生活環境課窓口での登録申請手続きをお願いします。

マイクロチップに関しての不明な点などについては、生活環境課までお問い合わせください。また、ホームページにも詳細を掲載しています。

問 生活環境課

Tel 466-5005 Fax 465-3794



フンはきちんともちかえろう！
～マナーを守ってきれいなまちに～
生活環境課 Tel 466-5005 Fax 465-3794

記念樹をプレゼントします！

緑化推進の一環として、様々な記念日を祝い、記念樹となる苗木をプレゼントします。

対象は以下の条件をすべて満たす方

- ・田尻町在住の方
- ・申請日が記念日を迎えてから1年以内の方、もしくは申請日から6か月以内に記念日を迎える予定の方。
- ・苗木を田尻町内にある自己の所有地または居住地に植えることができる方。
- ・町税を滞納していない方。

記念日

- ①出生 ②入学（小学校、中学校） ③20歳記念日 ④還暦 ⑤結婚（夫婦で1本）
 ⑥結婚記念日（5年、10年、25年、50年）（夫婦で1本） ⑦転入（1世帯で1本）
 ⑧住居の新築・購入（1世帯で1本）

申請方法

申請書に必要事項を記入し、都市みどり課に提出してください。（持参または郵送）

受付 随時

申請期間 秋植えは令和6年4月1日（月）から8月19日（月）まで
 春植えは令和6年4月1日（月）から令和7年1月20日（月）まで

詳しくはホームページをご覧ください



配布時期と配布場所

- ・配布時期：秋植え令和6年10月下旬、春植え令和7年3月下旬
- 詳しい日時及び配布場所は、配布決定時に送付する交換券に記載します。

配布樹種

下記の中から希望される樹種を1本お選びください。
 高さが約70～100cm程度の苗木を配付します。

秋植え樹種	① キンモクセイ 常緑 樹高3～6m 	② ヤマボウシ 落葉 樹高5～10m 	③ ハナミズキ 落葉 樹高4～10m 	④ オリーブ 常緑 樹高2～10m 	⑤ ブルーベリー 落葉 樹高1～3m 	⑥ オオデマリ 落葉 樹高3～4m 
	春植え樹種	① ハナカイドウ 落葉 樹高1.5～5m 	② レモン 常緑 樹高2～4m 	③ ライラック 落葉 樹高1.5～3m 	④ ゲッケイジュ 常緑 樹高5～10m 	⑤ キンカン 常緑 樹高1～2m 



昨年度は44本の記念樹を配布したよ♪
 少し大きくなったかな？
 記念樹の成長の報告待ってるね！

問 都市みどり課 Tel 466-5006 Fax 466-5025

みどりのボランティア グループ大募集！

公共施設・交流広場を花や緑で彩っていただけるみどりのボランティアグループを募集します。
※たじりっちポイントの対象です※

グループの要件

町内に在住、在勤または在学の方が集まり、1年以上継続して活動いただけるグループ。

活動場所

- ①役場本庁舎 ②ふれ愛センター ③交流広場 ④公民館 ⑤道路公園

活動内容

花木の植え替え・維持管理（除草及び清掃を含む）

町の支援

- ①ボランティア活動保険への加入
- ②園芸用具（スコップ、軍手、ジョウロなど）の貸与
- ③花木の種苗、腐葉土、肥料など（1団体、年間5万円分まで）

応募方法

都市みどり課で受け付けます。
詳しくはホームページをご覧ください。

問 都市みどり課 Tel 466-5006 Fax 466-5025



公園をお花でキレイに！

田尻町婦人会の皆さんが吉見児童遊園と嘉祥寺児童遊園のお手入れをしてくれています。

皆さんは、公園の掃除をしたり、花壇にお花を植えたりと誰もが気持ち良く公園を利用できるような環境づくりに取り組まれています。

問 都市みどり課 Tel 466-5006 Fax 466-5025



関空ニュース



関西国際空港案内 Tel 455-2500

関西3空港公式キャラクター「そらやん」新作 LINE スタンプ好評販売中！

関西3空港（関西国際空港・大阪国際空港・神戸空港）の公式キャラクターとしておなじみの「そらやん」がミニサイズの動くLINEスタンプになりました！

以前より好評いただいている通常サイズの「お空を飛ぶ日を夢見る「そらやん」スタンプ」に比べ、新作の「超ちいさくて動く「そらやん」」は、とても小さく、トーク画面でちょこちょこ動く様子がとてもかわいらしい省スペース型のスタンプです。

日常のさまざまな場面でお使いいただけるデザインとなっていますので、ぜひLINEスタンプショップにて通常サイズVer.と併せてチェックしてみてくださいね！

ダウンロードはこちら

<https://store.line.me/stickershop/product/25832737/ja>

※ URL もしくは2次元コード、適切な方をご使用ください



©Kansai Airports SORAYAN

たじり try・あんぐる事業

こども 110 番ウォークラリー大会を開催

3月16日(土)にこども110番ウォークラリー大会を実施しました。

こども110番ウォークラリー大会はこども110番の旗(たじりっちの黄色い旗)を掲げるとご家庭を子どもたちと地域の方で訪問し、110番の旗のご家庭の方と子どもたちが仲良くなることを目的としています。

子どもたちは、地域の方と一緒に地図を見ながら、町内を実際に歩き、旗を掲げるとご家庭の場所の確認と古くなった旗の交換を行いました。チェックポイントでは、地域の方の協力のもとレクリエーションも楽しみました。



【こども 110 番の家にご協力ください。】

ご協力いただける方の新規受付、現在ご協力いただいているご家庭の古くなった旗の交換を教育センターと公民館で随時受け付けています。犯罪から子どもを守るため皆さまのご協力をお願いします。

問 たじり try・あんぐる事務局 生涯学習課 (教育センター内)
Tel 466-5029 Fax 466-5095

みんなで楽しいペンキ塗り

3月23日(土)に小・中学校で地域の方と子どもたちが一緒に協力してペンキ塗りを実施しました。

あいにくの雨で小学校の遊具についてはペンキを塗ることができませんでしたが、たじりエンゼルの道具(ぞうきん掛けやリアカー)と中学校の渡り廊下(鉄柱)は、ペンキを塗ることができました。

参加された方はペンキまみれになりましたが、楽しい経験になりました。

加藤塗装株式会社様には、ペンキやハケ等の道具をご提供いただくだけでなく、子どもたちが安全にペンキを塗ることができるように監修いただきました。ご協力ありがとうございました。



相談スペース ほっ…と。便り No.63

新手の詐欺：〇〇ペイで返金します

＜事例＞ ネット通販で約7,000円のアクセサリを購入。個人名義の銀行口座に振込して、振り込み完了メールを送ったら、「在庫が欠品しているため、注文をキャンセルし、**「払い戻しは〇〇ペイで行います」**とのメールが届いた。LINEの友達登録をするよう指示があり、ビデオ通話で指示をされるがまま〇〇ペイに数字を入力した。何度か相手から「失敗している」と言われ、複数回操作した結果、約10万円を送金していたことが分かった。返金してほしい。

＜トラブル防止のポイント＞

「〇〇ペイで返金します」と言われたら詐欺を疑ってください！

代金を銀行振込しているにもかかわらず、返金は決済アプリで行うのは極めて不自然です。「〇〇ペイで返金します」と言われたら詐欺を疑い、スマートフォン等の操作はせずに、最寄りの消費生活センターや警察等に相談してください。

問 相談スペース ほっ…と。Tel 466-5018
産業振興課 Tel 466-5008 Fax 466-5025

こども園・小学校・中学校の情報をどんどん発信していきます。

学 校 園 だ よ り

たじりエンゼル



4月1日（月）に入園式を行いました。令和6年度は新入園児 61 名の子どもたちが仲間入りし、計 246 名でエンゼルはスタートしました。

ご家庭の皆様安心してお子さまを預けていただけるよう、また子どもたちが安心して園生活を過ごせるように、一人ひとり丁寧にかかわっていきます。

乳幼児期は、人としての土台が育つ大切な時期です。エンゼルでは、「遊び」を通して様々なことに興味・関心、意欲を持って取り組める子どもを育てていきたいと思ひます。

田尻町立小学校



4月5日（金）に入学式を行いました。今年度は 69 名の可愛い新 1 年生が入学しました。新しい出会いの中で、新 1 年生の子どもたちからは、これから始まる小学校生活への大きな期待が感じられました。また、コロナ禍で休止していた新 2 年生による歓迎行事、新 1 年生と保護者の皆様との記念撮影も再開し、コロナ禍前の入学式の光景が戻ってきました。

子どもたちが健やかに成長できるよう、教職員一同子どもたちと歩みをともにして支援してまいります。今後ともよろしくお願ひいたします。

田尻町立中学校



4月4日（木）に入学式を行いました。新しい制服に身を包み、70 名が中学校生活をスタートしました。各教科学習や部活動を通して、確かな学力と豊かな人間性をはぐくんでほしいと願ひています。

4月8日（月）には始業式が行われ、新しい学年での生活がスタートしました。昨年度の成長を土台にして新たな目標に向かって何事にもチャレンジしてほしいと思ひます。

☎ 一貫教育推進課 Tel 466-5024 Fax 466-5095

青木ヨット株式会社（田尻町）代表取締役、名古屋市立大学特任教授 青木 洋



前回までのおはなし

ガラパゴス群島から出帆し、南東貿易風を横に受けながらイースター島へ到着！そこで2か月間、島の酋長であるサンチャゴと毎日カヌーに乗って漁に出る生活を送る。島を出発する前夜は、村人がウム料理でお別れパーティー開いてくれた。イースター島を出れば、ホーン岬を超えブエノスアイレスまでの直進航路だ！

第5話 イースター島からブエノスアイレスへ

■魔のホーン岬へ

ホーン岬は、太平洋と大西洋を分かち南米最南端の岬である。暴風圏の真ただ中にある、船の墓場と呼ばれた難所だ。南下しすぎると南極大陸へ近づき、氷山が多くなる。眠っているときに衝突すれば、ヨットは木っ端みじんとなるだろう。信天翁二世号の外板は9mmのベニヤ板だ。

信天翁二世号のような小型ヨットでは、イースター島からホーン岬へは、まっすぐに向かうことができない。南東貿易風に逆らって走るのではなく、まず南極方向へ向かって南下する。そして南緯40度にある偏西風帯へ入ってから、東へ向きを変えホーン岬へ向かうのだ。遠回りになるが風を後ろから受けて、かえって速く走ることができる。

しかし偏西風帯は別名、**吠える40度線と呼ばれる暴風圏の海である**。いったん吠える40度線へ入ってしまえば、もう引き返すことはできない。

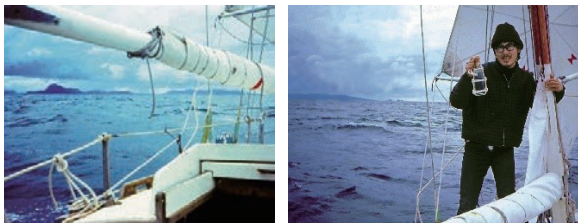

■吠える40度線

1月5日（20日目）風力10、気圧992Hp、いよいよ吠える40度線だ。この嵐は今までの中で一番ひどい。波の高さはマストの7mに比べて2、3倍はある。セールはすべて降ろして、ロープを流して漂流する。風に向かって目を開けられない。海面からは、ごうごうとしぶきが舞い上がっている。

1月9日（24日目）風力9、気圧997Hp、また嵐だ。大波が横腹にぶち当たってくるので、セールを下して漂流を開始する。ところがその時、恐ろしいことを発見してぞっとする。**バラスト（船底に突き出たおもり）を固定しているボルトが、ぐらぐらしている。バラストが外れてしまえば、たちまち転覆する。**

どうしよう。チリの港へ逃げ込むにしても、20日はかかるだろう。それまでバラストが外れなければ、助かるかもしれない。しかしホーン岬まではあと2週間だ。やるだけやろう、覚悟はできている。

1月15日（30日目）989Hp、気圧がものすごく下がった。どんな嵐が近づいてきているのだろう。吠える40度線から、悲鳴の50度線に入った。これ以上南下すると、氷山海域へ入ってしまう。

■悲鳴の50度線

1月19日（34日目）気圧が971Hpになる。夜になって波は大きな斜面となり、その頂上には巻波が崩れ始めた。真夜中に「ドドーン」というすさまじい音とともに、信天翁二世号が転覆した。うまい具合にすぐ次の波で立ち直ったが、セールがズブズブに破れている。しかし今は外へ出ることはできない。

そしてヨットが波に横を向いた途端、「ガシャーン」という大音響をたてて、巨大な巻波がヨットを呑み込んだ。気が付くと寝台から投げ出され、キャビンの天井にはいつくばっている。**海水がどっとキャビンへ流れ込んでくる。なんと、ヨットは転覆して裏返しになっている。**

「もう駄目だ、沈没だ。」「ああ、ホーン岬を越えられなかった・・・。」しかし後悔はしない。

しかしその時、またもや大波がヨットにぶつかってきた。衝撃で体が床にたたきつけられる。と、どうだろう。信天翁二世号は起き上がっているではないか。助かったのだ。目の前にあった鍋をつかみ、夢中で水を外へくみ出す。



長い白夜が明けてきた。助かったのだ。

1月22日（37日目）午前3時に白夜が明け始めると、左前方に島影が見えた。ホーン岬だ。あれより南側にはもう島影はない。胸が高まる。午前8時45分、ホーン岬沖7マイルを通過する。双眼鏡を通じて岩肌がはっきりと見える。トマトケチャップの空き瓶へホーン岬の塩水をつめる。応援してくれたヨット仲間へのお土産だ。

あとは一刻も早く、この悲鳴の50度線を抜け出すことだ。

2月15日（65日目）大西洋を北上しラプラタ川へ入って二日目、前方にブエノスアイレスのビルが浮かんできた。助かったのだ。



公民館だより

ちょっと参加してみませんか？
公民館での開催講座や
公民館からのお知らせです。

生涯学習・公民館講座のお知らせ

「英語で読む童話」

英語の童話を読んでみましょう。英語圏で出版された子ども向けの童話の本を日本語に訳します。お話自体はみなさんがよくご存じの童話です。前は「マッチ売りの少女」でしたが、今回の題材は、「シンデレラ」です。4回の講座で英語の「シンデレラ」を読破しましょう。

- 日 時 6月8日(土)、15日(土)、22日(土)、29日(土)
いずれの日も午後3時から5時まで
- 場 所 公民館 2階 小会議室
- 参 加 費 100円(公民館講座運営協力金)
- 対 象 者 田尻町及び近隣市町に在住・在勤・在学の方で4回とも受講できる方
- 定 員 10名 ※先着順
- 申 込 期 間 5月11日(土)午前9時より受付。定員になりしだい締め切ります。
※ 申込後の返金はできません。

おはなし会の開催

- 日 時 5月18日(土) 午前11時～(30分間程度)
- 場 所 公民館 1階 和室
- 申 込 不要、直接会場へお越しください。
- 協 力 おはなし会 はっぴいぶっく

はっぴいぶっくではお手伝い
いただけるボランティア
を募集しています。
興味のある方は公民館まで
お問い合わせください。



図書室 新着図書のご案内

図書室で貸し出している新着図書から話題の図書、おすすめの図書をご案内します。ぜひ、図書室で手に取ってください。

【一般・実用】

- 『なぜガザは戦場になるのか』 高橋和夫 / 著 (ワニブックス)
『パンドロぼう せかいいちかわい い てづくりこもの』 柴田ケイコ / 原作 (KADOKAWA)

【一般・文芸】

- 『定食屋「雑」』 原田ひ香 / 著 (双葉社)
『捨てたい人 捨てたくない人』 群ようこ / 著 (幻冬舎)

【児童書】

- 『藤井聡太の 将棋入門』 藤井聡太 / 監修 (日本将棋連盟)
『ふでばこの くのに 冒険』 村上しいこ / 作 (童心社)

【ティーンズ向け】

- 『心ときめく 世界の民族衣装』 双森 文 / イラスト (産業編集センター)



このほかにも今話題の図書を揃えています。

詳しくは、公民館図書室のホームページ (<https://www.lib-tajiri-town.jp>) をご覧ください。
また、図書室に置いていない希望の図書があれば、リクエストを受け付けます。当図書室を通じて他の図書館の本を借りることもできますのでご相談ください。



☎ 田尻町立公民館 (水曜・祝日休館) Tel : 466-0030 Fax : 466-0853

講座等募集の申込は、公民館1階事務所でお申し込みください。なお、電話やFaxでは受け付けていませんのでご了承ください。
※各施設使用料等の窓口でのお支払いは、午前9時から午後5時までの間をお願いします。

「ANAプレゼンツ 航空教室 at KANSAI AIRPORT」

3月9日(土)にANA 全日本空輸(株)関西空港支店の協力を得て、KIX関西国際空港にて航空教室を開催しました。今回は特別に一般人立入り禁止区域内の駐機場でグランドハンドリングで宮古島行き飛行機をお見送りさせていただきました。また、空港内で働くグランドスタッフの仕事についてクイズを交えた説明など、体験しながら楽しく学びました。参加者も普段できない体験に大喜びでした。

当日に、多くのANAの方々にご協力いただきました。感謝の意をここに表します。



田尻歴史館 催事案内

『日本陶器発祥の地 泉州焼 陶芸家展』

日時：6月1日(土)午前9時～午後6時
6月2日(日)午前10時～午後4時

堺から泉州にかけての一带は古墳時代から須恵器が焼かれており、須恵器窯群や工房群の存在が発見されています。古墳時代以降、ここから日本各地に技術移転がなされていきます。この日本陶器発祥の地において、当時と同じ土を使い、長く愛用される普段使いの陶器として綿々と引き継がれてきた泉州焼の作品展を開催します(販売もいたします)。

出展陶芸家

轟窯 西念秋夫・侑甫 平窯 番匠谷武
内匠窯 川野内匠 晴釣雨陶庵 藤本則彦



問 田尻歴史館(指定管理者 (株)ビケンテクノ) Tel 465-0045
休館日 毎週水曜日、12/29～1/3

募 集

ひとり親家庭の親等のための 就業支援講習会 受講生募集

- 対 象 者** ひとり親家庭の母・ひとり親家庭の父・ひとり親を経た寡婦
- 申込方法** ホームページまたは往復はがき
※なお、応募者多数の場合は抽選となります。

■ケアマネジャー試験対策（定員 20 名）

- 申込締切** 6月27日（木）
- 受講期間** 7月27日（土）～8月31日（土）
（全6回）
- 教 材 費** 6,000円
- 会 場** 大阪府立母子・父子福祉センター
- 申込資格** ケアマネジャー試験申込者

申・問

大阪府母子家庭等就業・自立支援センター
Tel 06-6748-0263 Fax 06-6748-0264
URL <https://www.osakafu-boshiren.jp/>

2024 年度国家公務員採用一般職試験 （高卒者試験）

- 試験の区分** 事務、技術、農業、農業土木、林業
- 申 込 方 法** インターネットにより申し込んでください。
- 受 付 期 間** 6月14日（金）～6月26日（水）
- 第1次試験日** 9月1日（日）
- 試 験 地** 大阪市ほか



受験資格等の詳細は、
人事院ホームページ

「国家公務員試験採用情報 NAVI」へ

- 問** 人事院近畿事務局 試験第2係
Tel 06-4796-2191

安全・安心トピックス

「宅地防災月間」－5月1日～5月31日－

宅地災害は、いったん起こると家屋や家財、ときには尊い人命にかかわることにもなりかねません。

造成中の急斜面、無理な積み方をした石垣、風化の著しい崖面などは、長雨、大雨等により思わぬ災害を引き起こすことがあります。

「宅地防災月間」は、大雨が予想される梅雨期を前に、宅地造成工事などによって起こる崖崩れや土砂の流出による災害発生を未然に防ぎ、宅地災害をなくそうという目的で実施しております。

大阪府では、この期間中に府内市町村や消防、警察など宅地防災に関係する機関と協力して、次のような事業を実施します。

1. 防災パトロールの実施

パトロール隊を編成し、宅地造成地や土砂採取地などにおける造成地の防災工事の安全性などについて点検、指導をします。

2. 宅地防災技術研修会の実施

宅地防災知識の啓発、普及を図るため、5月下旬に、宅地造成事業者、設計者などを対象に宅地防災に関する技術研修会を開催いたします。詳しくは、大阪府建築指導室ホームページをご覧ください。

また、ご家庭でも、これを機に宅地災害を未然に防止するための必要な点検をお願いします。次のような点について自宅の周辺を点検し、早急に適切な処置をすることが必要です。

- ・石垣、擁壁等に亀裂などは入っていませんか、また割れ目から地下水がしみ出していないですか。
- ・石垣、擁壁等の水抜き穴からうまく水が流れ出ていますか。
- ・地盤は沈下していませんか。
- ・排水のための溝に泥などがつまっていませんか。

なお、一般財団法人大阪建築防災センターのホームページ「あなたの宅地は大丈夫？（自己診断マニュアル）」には、点検方法など具体的に記載しています。リンク先は大阪府建築指導室ホームページ「宅地の防災対策」に掲載していますのでご利用ください。

- 問** 都市みどり課 Tel 466-5006 Fax 466-5025
大阪府都市整備部 住宅建築局
建築指導室審査指導課 Tel 06-6210-9722

**ごみを出す時間は必ず守りましょう！清掃車が来る時間ではありません！
～決められた時間後に出されたごみは、収集は行いません～**
生活環境課 Tel 466-5005 Fax 465-3794

お知らせ

釣り中の海中転落に注意！！
～安全に楽しく釣りを楽しむために～

釣り中における磯場や岸壁等からの海中転落事故が発生しています。

最新の気象・海象情報を入手するとともに、ライフジャケットや釣り場に合った履物、通信装備（防水ケース入り携帯電話）を身につけ、家族や友人等に行き先や帰宅時間等を伝え単独行動を避けましょう。

また、防波堤などの立入禁止区域には入らないようにしてください。

海の安全情報

気象・海象の現況等の情報はこちら

・スマートフォン用

<https://www6.kaiho.mlit.go.jp/sp/index.html>

・携帯電話用

<https://www6.kaiho.mlit.go.jp/m/index.html>



問 岸和田海上保安署 Tel 422-3592

119だより

火災の出火原因第1位は放火です！！

全国で発生している火災の出火原因第1位は毎年「放火（疑いを含む）」で、泉州南消防組管内においても毎年上位となっています。

放火防止の基本は、「放火されない。放火させない。」ことです。

放火を防ぐポイントを今一度確認していただき、地域ぐるみで放火されない街づくりにご協力をお願いします。

放火防止のポイント

- ・家のまわりに燃えやすいものを置かない
- ・門や通用口、物置、車庫等のドアは施錠する
- ・外灯等を設置し、夜間も家のまわりや駐車場を明るくする
- ・郵便受けの新聞やチラシは、必ず屋内に取り込む
- ・ゴミは指定収集日の朝に出す
- ・車やバイクなどのカバーは防災製品を使用する
- ・隣近所で声をかけあい、地域で見守りをする

問 泉州南広域消防本部 警防部予防課
Tel 469-0886

救急に関する講習会の開催

上級救命講習（年5回）

普通救命講習で学ぶ内容に加えて、骨折、外傷、やけどなどに対する応急手当や搬送法を学んでいただく講習です。

講習修了者には修了証が交付されます。

応急手当普及員講習（年2回）

所属する事業所の従業員の方や地域の方などに対して、「AEDの使い方」を含む心肺蘇生法を指導していただく指導者育成のための講習です。講習修了者には認定証が交付されます。

応急手当普及員再講習（不定期）

応急手当普及員の認定は、資格取得から3年で失効します。応急手当普及員再講習を受講することによって、さらに3年間有効となります。

再講習修了者には新しい認定証が交付されます。

申し込み方法、日程等の詳細については、泉州南消防組合ホームページをご覧ください。

救命入門コース及び普通救命講習会についての相談・申し込みについては、泉佐野消防署へご連絡ください。

また、場合によっては、中止・延期の判断となることもございますので予めご了承ください。

泉佐野消防署：469-0119
（音声ガイダンス⑥番）



泉州南消防組合
ホームページ

問 泉州南広域消防本部 警防部救急課
（平日 午前9時～午後5時30分）
Tel 469-0119
（音声ガイダンス⑤番）



人権って、なに？

あなたは人権と聞いて、どのようなことを思いうかべますか？

人権と聞くと、何かむずかしく考えてしまいませんか？

人権とは、誰もが生まれながらにして持っている、人間として幸せに生きていくための権利です。

そして、わたしたち一人ひとりにとってかけがえのない大切なものであり、人が生きていくうえで無縁でいられないものでもあります。

わたしたちは、「自分の個性や能力を生かして働きたい」「健康で文化的な生活がしたい」など、幸せに暮らせるようさまざまな願いを持っています。そして、この願いがかなうよう日々努力しています。

しかし、わたしたちのまわりには、女性、子ども、高齢者、障害者、同和問題、外国人、多様な性などにかかわる問題やインターネットによる人権侵害など、さまざまな人権問題があります。

誰もが平等で幸せに生活できるように、お互いを尊重し、力をあわせて思いやりのこころを大切にする社会を築くことで、わたしたちは、はじめて一人ひとりが豊かに生きることができるのです。

参考：大阪府発行『ゆまにてなにわ』vol.37

憲法週間(5月1日～7日)

5月3日の憲法記念日を中心とする5月1日から7日までが憲法週間です。

日本国憲法は「国民権」「平和主義」「基本的人権の尊重」の3つを重要な柱としています。

憲法第11条にはすべての基本的人権が国民に保障され侵すことのできない永久の権利であることが、また第13条には国民は個人として尊重され、生命・自由・幸福を追求する権利が公共の福祉に反しない限り最大限に尊重されることが、さらに第14条には法の下での平等が定められています。

基本的人権は次の3つの権利からなります。

①自由権…国民生活に国家権力が干渉しないように求める権利

(身体的自由、精神の自由、経済活動の自由)

②平等権…法の下で、誰もが平等な扱いを受ける権利

③社会権…社会を生きていく上で人間が人間らしく生きるための権利

(生存権、教育を受ける権利、労働者の権利)

憲法が施行されて77年。世界人権宣言の基本精神である恒久平和の実現をめざし、差別撤廃・人権確立に向けた取り組みが広がっているとはいえ、十分なものとはいえません。

すべての人が安心して幸せに暮らせるよう、私たち一人ひとりが人権意識をもって身近なところから実践することが大切です。憲法週間をきっかけに人権について考えましょう。

6月1日は人権擁護委員の日 ～特設人権相談開設～

人権擁護委員は、街の相談パートナーです

全国人権擁護委員連合会では、人権擁護委員法が施行された6月1日を「人権擁護委員の日」と定め、この日を中心として一層の人権尊重思想の啓発に努めることとしています。田尻町には、法務大臣から委嘱を受けた人権擁護委員が4名います。毎月、第4水曜日にふれ愛センターで人権相談を行っています。あなたの身近で、いじめ・虐待・セクハラなど不当な扱いや差別を受けたとき、近隣での問題が起こったとき、インターネットへの悪意の書き込みがあったときなどお気軽にご相談ください。

日時 5月22日(水) 午後1時～4時
(5月定例相談に合わせて実施)

場所 ふれ愛センター1階団体活動室

内容 なんでもお受けします。

相談無料・秘密厳守



社会福祉協議会からのお知らせ

申・問 Tel 466-5015 Fax 466-8899

相談室

福祉の総合窓口



『ふくしなんでも相談』

「どこに相談したらいいかわからない」
生活のこと、地域のこと、自分自身のこと、
子育てのこと、家族のことなど・・・

まずは、**社協**へご相談ください。

お悩みや気になることを話していただき、一緒に課題を整理します。また、関係機関・団体や地域の方との繋がりをもちながら課題解決に向けて動きます。



よろず
＜万～YOROZU～＞

“だれでも立ち寄れる居場所”

毎月第2・4月曜日 午前10時～12時

in ふれ愛センター2階
コミュニティサロンチョボラッタ



5月13日 「フリー」

27日 「お手玉あそび」

イベントもたま～に開催しています。

特に予約は必要ありませんので

ご自由にお立ち寄りください



募集中!

田尻町老人福祉センター

～ 60歳以上のための教養講座・サークルを開催しています～

4年ぶり **お抹茶クラブ復活**します!



新規会員さん大募集!

お抹茶を飲みながらお菓子をいただいて、

談笑などしながら、ゆったりした時間を過ごすのもいいのでは・・・

【日 時】 毎月第3火曜日 午後1時30分～3時

【場 所】 ふれ愛センター3階 教養娯楽室②③④

【持ち物】 懐紙・菓子切り(ない方はお貸しいたします)

【会 費】 1,000円(お抹茶・お菓子代込)

【講 師】 山田麗子先生(流派 表千家)

ご興味がある方はぜひ

☎ 466-5015

その他、講座・サークルに

つきましては

ホームページを

ご覧ください



警察学校だより

誇りと使命感

府民の期待と信頼に応え、現場で使命感を持って職務を遂行する警察官。

そんな警察官になるためには体力が必要です。警察学校では、毎朝の点呼後のランニングから始まり、日々柔道、剣道、逮捕術の訓練に励んでいます。

また訓練以外にも、授業時間後の空き時間を活用し、自主練習を行い体力の向上を図っています。

入校中に体力検定もあり、学生それぞれが自らの目標を達成するために、切磋琢磨（せつさてくま）し学校生活を過ごしています。

現場に出て、府民の皆様が安心して暮らせる「安全なまち大阪」を確立するために常に全力で取り組んでおります。



関西国際センター NEWS VOL.4

国際交流基金(JF) 関西国際センターには様々な国・地域からの研修生が滞在しています。

ハラルやベジタリアンなどといった研修生の多様な食習慣に対応するため、当センターの食堂では幅広い料理を日替わりで提供しています。

食堂はガラス張りで景色も良く、関西国際空港から飛行機が飛び立つ様子も間近で見ることができます。

平日午前 11 時 50 分から午後 1 時 30 分（ラストオーダー午後 1 時）までのランチタイムは、一般の方々も 4 名以下であれば予約無しでご利用いただけます（満席の際はご容赦ください）。

5 名以上の団体利用の場合は、当センター受付（072-490-2600）にお電話でご予約をお願いしております。メイン料理と小鉢が 2 つついた定食セットは 600 円です。

ランチの一選択肢として、ぜひお気軽にご利用ください。



問 国際交流基金（JF）
関西国際センター
Tel 490-2600 Fax 490-2800
<https://www.jpof.go.jp/j/kansai>

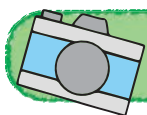

田尻町立中学校が「こころの再生」府民運動でスクール表彰を受けました

3月27日(水)、田尻町立中学校の生徒が「こころの再生」府民運動で大阪府教育庁から表彰されました。

「こころの再生」府民運動とは、子どもたちの豊かな人間性をはぐくむために、「生命を大切にする」「思いやる」など、毎日の暮らしの中で身近にできる取組みの実践を呼びかける運動です。

中学校において、生徒がたじりエンゼルやなかよし学級で読み聞かせ等を行い、積極的に交流活動を行っている取組みが評価され、今回表彰されることとなりました。



問 生涯学習課 (教育センター内)
Tel 466-5029 Fax 466-5095

一般記事

詳しくは、各主催者へお問い合わせください。

大阪府が『太陽光パネル・蓄電池』の共同購入参加者募集中!

4月3日(水)より、大阪府では、太陽光パネル・蓄電池を府民みなんでおトクに購入する共同購入の参加者の募集をしています。日々の生活に使う電気を自宅の屋根で発電できる太陽光パネル、そして発電した電気を夜間も有効に活用し災害時にも役立つ蓄電池。この機会におトクに購入しませんか!?

参加登録期間

- 令和6年4月3日(水)～9月11日(水)
 - 無料でご視聴いただけるオンライン説明会を開催します。また、専用WEBサイト上や事務局への問い合わせもご活用ください!
 - 参加登録 WEB サイト
- 参加登録・詳しい情報は
専用 WEB サイトで



問 おおさかみんなのおうちに太陽光事務局
0120-758-300(固定電話・携帯電話)
受付時間: 平日午前10時～午後6時
(土・日祝日を除く)

多肉植物寄せ植え講習会

- 日 時** 6月12日(水)
午前10時30分から約2時間
- 場 所** 総合休憩所3階
- 参加費** 1,500円(当日お支払いください)
- 受付人数** 20名(年齢制限なし)
- 受付開始** 5月13日(月)
午前10時より電話にて受付
- 持ち物** 花用はさみ、ゴム手袋、
持ち帰り用袋
- その他**
 - 小学生以下の方は保護者同伴での参加をお願いします
 - 保護者と参加の場合、1組で1つの作品制作となります

問 りんくう公園管理事務所
Tel 469-7717 Fax 469-7719



みんなの掲示板

硬式テニス教室の開催

田尻町硬式テニス連盟では、次のとおり硬式テニス教室を開催します。皆さまのご応募をお待ちしています。なお、参加希望者多数の場合は、抽選で決定します。

- 主催** 田尻町スポーツ協会 田尻町硬式テニス連盟
後援 田尻町教育委員会
期間 7月から9月まで（1期3か月）
募集 初級者（Aクラス）・初中級者（Bクラス） 毎週水曜日 午後7時～9時
中級者（Cクラス） 毎週金曜日 午後7時～9時
会場 田尻町シーサイドドーム (Tel 490-2300)
対象 田尻町在住・在勤の方及び連盟が認める方
定員 各クラス8名程度
会費 4,000円／（1期）（ボール代、保険代含む）
募集期間 5月22日（水）～31日（金）午後7時まで
申込先 田尻町シーサイドドーム内 田尻町スポーツ協会ポストに投函
（申込用紙は田尻シーサイドドーム入口右側にあります。）
申込日 6月16日（日）午後3時（会費をご持参ください。）
田尻町シーサイドドーム

問 田尻町スポーツ協会 田尻町硬式テニス連盟 谷川 Mail: akiratect@festa.ocn.ne.jp

田尻 Jr. ベースボール Festival 開催

田尻スポーツ少年団野球部が中心となり、地域の未就学から低・中学年の小学生を対象に Jr. ベースボール Festival を開催します。

皆さまのご参加をお待ちしています。

- 主催** 田尻町スポーツ協会／
田尻スポーツ少年団野球部
日時 5月12日（日）
午前9時30分から午後0時30分頃まで
（受付 午前9時開始）
※ 雨天中止（順延等予定なし）
場所 田尻町多目的グラウンド
（潮風グラウンド）
内容 ①ホームラン競争（対象：少年軟式野球チームに所属していない未就学～小学4年生）
②野球体験会（対象：対象：少年軟式野球チームに所属していない未就学～小学4年生）
③キャッチボール競争（少年軟式野球チーム単位での参加）

参加費 無料

問 田尻町スポーツ協会
田尻スポーツ少年団野球部
代表 向井 Mail: tajiribbc@gmail.com



田尻町水泳連盟からのお知らせ

国際大会代表選考会が3月17日～24日に東京アクアティクスセンターで開催され、『パリオリンピック』への切符を獲得するための大舞台に、田尻町水泳連盟から今村圭吾と久野日菜乃の二名が出場しました。

この大会で戦えるように必死に準備してきましたが、久野日菜乃が自己ベストを更新するも、9位となり惜しくも決勝進出はなりませんでした。

悔しい結果となったオリンピック選考会ですが、気持ちを切り替え夏に向けて再始動です！

まずはインカレ表彰台！



久野 日菜乃	400m自由形	9位
今村 圭吾	800m自由形	26位

問 田尻町スポーツ協会 田尻町水泳連盟 立石
Tel 465-1735

無料相談

各種相談については内容をご確認のうえ、実施機関までお問い合わせください。

開設相談	日時	場所	お問い合わせ	備考
弁護士相談 【要予約】	5月23日(木) 午後1時～4時	公民館 2階 小会議室	企画人権課 電話 466-5019 FAX 466-8725	原則奇数月第4木曜日に実施。 申込多数の場合は次回になります。ご了承ください。
行政相談 【要予約】	5月23日(木) 午後1時～3時	公民館 2階 講座室		原則奇数月第4木曜日に実施 行政相談委員による相談
児童家庭相談 【要予約】	毎週月～金曜日 午前9時～午後5時	ふれ愛センター 1階 相談室	子育て・地域福祉課 電話 466-5013 FAX 466-8841	専門相談員（保健師）がお受けします。 電話による相談も受け付けています。
高齢者・障害者 相 談	毎週月～金曜日 午前9時～午後5時	ふれ愛センター 1階 花みずき	地域包括支援センター 花みずき 電話 465-3755 FAX 465-3368	地域包括支援センター 花みずきによる相談
生活困窮に 関する相談	【面談による相談】 毎週水曜日 午前10時～正午	ふれ愛センター 1階 ボランティアビューロー	はーと・ほっと相談室 電話 080-2525-3035 大阪府社会福祉協議会 地域福祉部 電話 06-6762-9494 FAX 06-6762-9479	相談支援員がお受けします。 まずはお電話ください。 ご希望の方は、ご家庭にもうかがいます。
	【電話による相談】 随時			
成年後見に 関する相談	5月21日(火) 5月28日(火) 午前9時30分～ 午後5時	ふれ愛センター 1階 ボランティアビューロー	泉南・田尻成年後見 総合センター 電話 447-5524 FAX 447-5570	5/28の午後1時～3時は社会福祉士による専門相談のため 事前予約が必要です。
住宅相談	毎週月～金曜日 午前9時～午後5時	都市みどり課	都市みどり課 電話 466-5006 FAX 466-5025	ご希望の方は事前に連絡をお願いします。
進路選択支援相談	毎週月～金曜日 午前9時～午後5時	教育センター	一貫教育推進課 電話 466-5024 FAX 466-5095	
教育相談 【要予約】	毎週火曜日 午前10時～午後3時	ふれ愛センター 1階 たじりカウンセリング ルーム 教育センター	一貫教育推進課 電話 466-5024 FAX 466-5095	
人権相談 (生活なんでも相談)	5月22日(水) 午後1時～4時	ふれ愛センター 1階 団体活動室	企画人権課 電話 466-5019 FAX 466-8725	原則毎月第4水曜日に実施 人権擁護委員による相談
	毎週月～金曜日 午前9時～午後5時	企画人権課		相談員がお受けします。 ※オンライン相談をご希望の方は、事前にご連絡ください。
	毎週月・金曜日 午前10時～正午 午後1時～午後2時30分	ふれ愛センター 相談スペースほっ…と。		
女性のための相談 【要予約】 5/17(金)午後3時締切	5月22日(水) 午前10時～午後1時	ふれ愛センター 相談スペースほっ…と。 ※オンライン相談できます。		原則毎月第4水曜日に実施 専門女性カウンセラーによる 相談（お一人50分）
就労相談・ 消費生活相談	毎週月～金曜日 午前9時～午後5時	産業振興課	産業振興課 電話 466-5018 FAX 466-5025	相談員がお受けします。
	毎週月・金曜日 午前10時～正午 午後1時～午後2時30分	ふれ愛センター 相談スペースほっ…と。	【消費生活相談】 消費者ホットライン 「188」局番なし	
こころの健康相談	毎週月～金曜日 午前9時～午後5時	健康課	健康課 電話 466-8811 FAX 466-8841	

いずれも祝日・年末年始を除く



田尻町 令和6年 5月 行事カレンダー

日	月	火	水	木	金	土
4月 28	29	30	1	2	3	4
	昭和の日 〈公民館休館日〉 〈ふれ愛センター 休館日〉		〈公民館休館日〉 ㊸ 健活カラダ チェック会(P.9) 憲法週間(～7日) ギャンブル等依存問 題啓発月間 宅地防災月間		憲法記念日 〈公民館休館日〉 〈ふれ愛センター 休館日〉	みどりの日 〈公民館休館日〉 〈ふれ愛センター 休館日〉
5	6	7	8	9	10	11
こどもの日 〈公民館休館日〉 〈ふれ愛センター 休館日〉	振替休日 〈公民館休館日〉 〈ふれ愛センター 休館日〉	空家相談会申込 (P.13) (～21日)	〈公民館休館日〉	なごみの里カフェ 午後1時～ 吉見集会所	㊸ ヘルス・栄養相談 (P.9) 午後1時30分～ 教育委員会会議	
12	13	14	15	16	17	18
	㊸ ふれ愛健診申込 (P.9) 午前9時～ (～17日) たじりっちポイント 受付開始	㊸ 障害者のための 茶話会 ルミエ in たじり 午後1時～	〈公民館休館日〉 3歳6か月児健康診 査(時間は個別通知)		高血圧の日 健活ウォーキング教 室(P.9) 午前10時～ ㊸ 健康カフェ(P.9) 午前11時～	㊸ おはなし会 (P.19) 午前11時～
19	20	21	22	23	24	25
泉州黄たまねぎ祭 (P.30) ㊸ まちピカ運動		㊸ 成年後見相談 (P.28)	〈公民館休館日〉 ㊸ 女性のための相談 (P.28) ㊸ 人権相談(P.28) 大阪城公園 ウォーキング(P.10)	㊸ 認知症カフェ 午後1時30分～ ㊸ 弁護士相談(P.28) ㊸ 行政相談 (P.28) 午後1時～		
26	27	28	29	30	31	6月 1
		㊸ ラッコ倶楽部 (P.7) 午前9時50分～ ㊸ 成年後見相談 (P.28)	〈公民館休館日〉	めっちゃボール 倶楽部体験会(P.10)	固定資産税第1期・ 軽自動車税納期限	人権擁護委員の日

【略称】 ㊸ = ふれ愛センター ㊹ = 公民館 ㊺ = 相談スペースほっ…と ㊻ = 田尻歴史館

㊼ = たじりっちポイント対象事業

※ P.○は、広報○ページを参照してください。

固定資産税(第1期分)・軽自動車税の納期限は5月31日(金)

田尻町ホームページ <https://www.town.tajiri.osaka.jp/>



たまねぎ栽培発祥の地「田尻町」の自慢の逸品

泉州黄たまねぎ

吉見早生

抽選
販売



限定

700

セット



遠方からご来場される方にも安心してご購入いただけるように、今年も“吉見早生”の事前抽選を行います。

“吉見早生”は、一時期生産者がいなくなり市場から姿を消した事から“まぼろしの玉葱”とも呼ばれており、肉厚で柔らかくみずみずしいのが特徴です。火を通すと甘さが際立ち、煮物に使うと幻のように溶けてしまうことも・・・。

今年、従来の栽培方法に加えて、田尻町内の学校給食などで提供している金芽米（BG無洗米）加工時に産出される米のとぎ汁成分を有効活用した有機質肥料「米の精」を活用した、更に環境にやさしい栽培方法の2種類の玉葱を栽培しており、それぞれの味を比べてもらえるようセットで販売します。

是非この機会に「吉見早生（よしみわせ）」をご賞味ください。

【応募方法】 次の3つの方法でご応募いただけます。

応募〆切 5月13日(月) 午後4時00分 (必着)

①スマホ、パソコンで応募

インターネットで『吉見早生抽選販売』を検索、又は右の二次元コードからアクセスし、必要項目を入力してください。



②役場 産業振興課 窓口で応募

【受付】平日 午前8時45分～午後5時15分まで

③ハガキで応募

氏名（フリガナ）、年齢（例：50歳代）、郵便番号、住所、連絡先（携帯）をご記入のうえ5月8日（水）までに投函してください。（5月13日必着）

※当選発表は5月16日（木）までに行います。

- ①は、応募者全員にご登録頂きましたメールアドレス宛にお知らせいたします。
- ②・③は、当選者のみに電話でご連絡いたします。



泉州黄たまねぎ祭 開催

5月19日（日）午前7時～正午
田尻漁港（日曜朝市会場）

- ★吉見早生の抽選販売（限定700セット）
- ★吉見早生を使った「おつまみのタレ」の販売
- ★大阪調理製菓専門学校による「吉見早生」の試食やパン等の販売

当選された方への販売方法

価格：吉見早生 **1.5kg 500円** 1世帯
販売日時：5月19日（日） 1袋限り
午前7時～午前10時
販売条件：上記販売日時にご来場頂ける方
引渡場所：田尻漁港（日曜朝市会場）

応募あて先・お問合せ

〒598-8588
大阪府泉南郡田尻町嘉祥寺375-1
田尻町 産業振興課 たじりたまねぎ係 宛
電話 072-466-5008
FAX 072-466-5025
※平日 午前8:45～午後5:15
※開催日及開催前日は閉庁日のため、お問合せは5月17日（金）までお願いします。

【注意事項】 必ずお読みください。

※抽選は、1世帯で2回以上のお申込みは無効となります。商品の取り置き、郵送は致しません。
※上記時間までに購入されなかった場合は、キャンセルとなり午前10時30分から一般販売します。