

広報たじり

TAJIRI

12^{No.703}
2025
月号



〔今月の表紙〕

防犯防災イベント in 警察学校
つながる・ひろがる
備える

目次

P3

トピックス

住民生活支援事業 P3

P4

お知らせ

町の財政状況 P4

がんばる若者応援制度 P5

年末年始の業務予定 / 年末年始の救急医療情報 P6

年末年始ごみの収集・

焼却場への直接搬入・し尿のくみ取り等 P7

健康だより P8

すくすくだより P9

子育て P10

福祉 / 住民・戸籍 P11

保険・年金 P12

税金 P13

生活・環境 P14

P16

案内

学校園だより / つなぐ P16

公民館だより / 田尻町歴史館催事案内 P18

人権のひろば P20

議会 / 安全・安心トピックス / 119だより P21

その他 / 相談スペースほっ…と P22

警察学校だより&関西国際センターNEWS P23

たじり社協だより P24

一般記事 / 募集 P26

P27

まちの出来事

ワイドアングル P27

P28

無料相談

P29

行事カレンダー

P30

防犯・防災イベント

人のうごき

11月1日現在 () 前月比

世帯数 4,224世帯(153)

総人口 8,386人(139)

男 4,204人(104)

女 4,182人(35)

手話で「ごくろうさま」

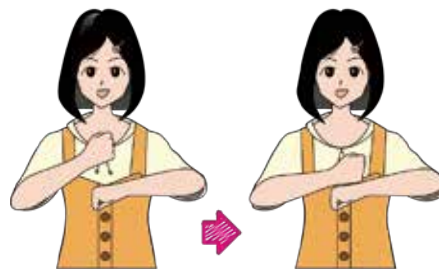

1. 左手のひらを下に向け、握りこぶしを作ります。
2. 右手を握りこぶしにして、左手の手首を2回たたく動作。
疲れたときに肩をたたく様子を表しています。



高齢障害支援課

Tel 466-8813 Fax 466-8841



たじりっちプレミアム振興券の使い忘れはありませんか？

たじりっちプレミアム振興券の使用期限は、**12月31日(水)まで**です。

まだ、お手元に持っている方は、使用期限までに全てお使いいただきますようお願いいたします。

使用期限以降、残った振興券の換金や店舗での使用はできませんので、ご注意ください。

特に年末は休んでいる店舗や予約販売のみの場合などもありますので、使用を予定している店舗にご確認のうえ、お早めにお使いください。



産業振興課 Tel 466-5008



● 住民生活支援事業 【受給の流れ】

申請期間
12月1日(月)～
令和8年2月27日(金)

町長公約
10万円支援

※11月下旬に役場から支給申請書(確認書兼申請書)を発送しておりますので、ご確認ください。

郵送の場合

令和7年7月14日～11月1日の間、継続して
田尻町の住民基本台帳に記録されている。

はい

支給申請書(確認書兼申請書)に口座情報の
の記載がある。

はい

口座情報に誤りや変更がある。

はい

口座情報を記入し、※必要書類を
添付して、申請書を返送

※ 必要書類とは本人確認書類、
口座情報が確認できる書類です。

いいえ

支援の対象になりません。

いいえ

口座情報を記入し、
※必要書類を添付して、
申請書を返送

手続きは不要です。

**12月8日(月) までに手続きを完了した場合、
12月22日(月) に口座へ振り込みます。**

※支給申請書(確認書兼申請書)に口座情報の記載のある方で、12月8日までに
口座変更の手続きや辞退されない場合は、自動的に支給します。

サポート窓口を 利用する場合

12月1日(月)～25日(木)の間(土・日
除く)、本庁舎1階にサポート窓口
を開設します。
手続き方法にご不明な点がござい
ましたら、サポート窓口をご利用
ください。

役場正面玄関

サポート窓口

トイレ

トイレ

情報公開
コーナー

会計

住民課

税務会計課

問 住民生活支援金プロジェクトチーム Tel 466-5019 Fax 466-8725

町の財政状況をお知らせします

町の各会計における収支状況、町債残高などについて年2回に分けて公表します。
今回は、令和7年度上半期（令和7年9月30日現在）の状況をお知らせします。

令和7年度における町の予算額は、「一般会計」及び「特別会計」を合わせて、110億8,939万円となっております。

「一般会計」の予算額は、当初67億6,600万円から13億188万円増の80億6,788万円となっています。

また、一般会計の「歳入」では、町税や使用料及び手数料をはじめとして、予算額の42.3%にあたる34億1,224万円が収入済みです。

一方、「歳出」では、地域経済活性化策及び物価高騰対策であるプレミアム付き振興券事業や物価高騰対策給付金などに支出しました。

なお、特別会計の執行状況についても右表に掲載しています。

会計別予算執行状況

(単位：万円)

会計名	予算現計	収入 (執行率)	支出 (執行率)
一般会計	806,788	341,224 42.3%	230,962 28.6%
公共用地先行取得	52,600	0 0.0%	22,406 42.6%
国民健康保険	78,799	21,103 26.8%	23,136 29.4%
後期高齢者医療	16,777	4,158 24.8%	5,596 33.4%
介護保険	95,140	37,108 39.0%	35,197 37.0%
下水道事業(収益的収支)	58,835	29,387 49.9%	24,990 42.5%
合 計	1,108,939	432,980 39.0%	342,287 30.9%

町債現在高

(単位：万円)

区 分	現在高
一般会計	10,221
公営住宅債	10,221
下水道事業会計	81,980
合 計	92,201

※一時借入金は、ありません。

住民1人当たりの歳入・歳出額

(単位：円)

歳入	町 税	283,969
歳出	総務費	46,254
	民生費	80,835
	衛生費	18,638
	土木費	26,784
	教育費	57,244
	公債費	1,252
	その他	49,048
	合 計	280,055

一般会計科目別予算執行状況内訳 (単位：万円)

○歳出

総務費 町税の徴収、庁舎管理などの経費

206,775

38,146

民生費 (高齢者・障害者・児童)福祉、子育て支援などの経費

194,130

66,664

衛生費 環境保全・ごみの処理、健康増進・疾病予防などの経費

44,858

15,371

土木費 町道・公園・町営住宅などの整備や管理などの経費

129,243

22,089

教育費 こども園、小・中学校、社会教育・スポーツ振興など教育に関する経費

148,638

47,209

公債費 町が借りた町債の返済に係る経費

2,065

1,033

その他 議会費、労働費、農林水産業費、商工費、消防費、諸支出金、予備費

81,079

40,450

○歳入

町税 町民税、固定資産税、たばこ税など

399,821

234,189

各種交付金 地方消費税交付金、地方特例交付金、環境性能割交付金など

33,920

20,517

国庫支出金 特定の事業の経費の一部として、国から支出されるお金

67,280

13,382

府支出金 特定の事業の経費の一部として、府から支出されるお金

33,834

3,457

使用料及び手数料 町営住宅家賃、ごみ処理手数料、各種証明交付手数料など

8,805

3,607

繰入金 財政調整基金などの基金から繰り入れるお金

181,550

0

その他 地方譲与税、繰越金、寄附金、諸収入など

81,577

66,072

問 総務課 TEL 466-5002 FAX 466-8725

令和8年

「がんばる若者応援制度」



後期分 1月受付開始【申請期間 1月5日(月)～30日(金)】

田尻町は夢や希望に向かって挑戦している若者、挑戦したいと思っている若者を応援します！

①田尻町育英奨学金事業

本町において、学業優秀であるにも関わらず、経済的な理由で学費の支払いに不安を抱える大学等への進学を希望される方に対して、返還不要の奨学金を支給します。

対象者 日本学生支援機構の「給付型奨学金」又は「貸与型奨学金(第一種無利子)」のいずれか、または両方を受給している大学生等及び大学院生。

給付額

大学、短期大学、専門学校等	年額10万円(前後期 各5万円)
大学院	年額20万円(前後期 各10万円)



②スーパーグローバル大学進学者奨学金給付事業

目標に向かって勉学に打込む学生の方に奨学金の支給による応援をすることで、国際的に活躍できる人材の輩出に寄与するとともに、本町に対する誇りや郷土愛を醸成することを目的としています。

対象者 かつて文部科学省が創設したスーパーグローバル大学創生支援事業において、徹底した国際化に取り組むトップ型指定校(タイプA)に指定された下記大学に在学している方。

北海道大学 東北大学 筑波大学 東京大学 東京科学大学 名古屋大学 京都大学
大阪大学 広島大学 九州大学 慶應義塾大学 早稲田大学

給付額 年額20万円(前後期 各10万円)

※申請期間(後期分) 1月5日(月)～1月30日(金)

※申請方法や必要書類等、詳細は町ホームページをご確認ください。



申・問 教育管理課 Tel 466-5022 Fax 466-5095

令和7年度 奨学金返還支援助成の申請は12月26日まで

奨学金を受けた大学生等が社会人としてスタートする時期の経済的負担を軽減するため、奨学金返還支援事業を実施しています。

対象者 下記1～4の全てを満たしている方

(※公務員及びそれに準ずる方は除きます。)

1. 日本学生支援機構の第一種、第二種奨学金、国又は地方公共団体等奨学金、その他町長が認める奨学金を返還している
2. 申請日時点で町内に住所を有し5年以上定住する意思がある
3. 大学等を卒業後、週30時間以上就業し、30歳未満である
4. 町民税に未納がない(世帯全員)

助成額 月額1万円、年間12万円(上限)

申請期限 12月26日(金) **毎年申請が必要です。**

※申請方法などの詳細は、ホームページをご覧ください。



申・問 企画人権課 Tel 466-5019 Fax 466-8725

主な施設の年末年始の業務

施設・業務	12月						1月				
	26日 (金)	27日 (土)	28日 (日)	29日 (月)	30日 (火)	31日 (水)	1日 (木)	2日 (金)	3日 (土)	4日 (日)	5日 (月)
役場・教育センター	○	×	×	×	×	×	×	×	×	×	○
ふれ愛センター	○	△	△	×	×	×	×	×	×	△	○
吉見集会所	○	○	○	×	×	×	×	×	×	○	○
嘉祥寺集会所	○	○	○	×	×	×	×	×	×	○	○
葬祭場	○	○	○	○	○	○	○	○	○	○	○
火葬場	○	○	○	○	○	○	×	○	○	○	○
学校施設(一般開放分)	○	○	○	×	×	×	×	×	×	×	×
公民館	○	○	×	×	×	×	×	×	×	○	○
多目的グラウンド	○	○	○	×	×	×	×	×	×	○	○
尾張池テニスコート	○	×	×	×	×	×	×	×	×	○	○
たじりっち広場(多目的広場部分)	○	×	×	×	×	×	×	×	×	×	○
駅前広場(まち愛テラス)	○	○	○	×	×	×	×	×	×	○	○

○……平常どおり業務を行います ×……業務を休みます △……貸館業務及びフリースペースは利用できません
出生や婚姻など戸籍関係の届出は、年末年始の休み中でも役場で受け付けています(事前にご相談ください)。

年末年始の救急医療情報

泉州南広域消防本部では、**12月27日(土)～令和8年1月4日(日)**に診察している病院の情報をホームページ(<https://www.senshu-minami119.jp/>)に掲載します。

※掲載している病院であっても救急搬送や、当直医師の変更などで診察できないこと

もありますので、受診前に必ず病院に電話で確認してください。

また、小児科や眼科、耳鼻咽喉科は、診察している病院が限られ、夜間はさらに少なく、遠方になりますので、早めに受診してください。



泉州南消防組合
ホームページ

「救急安心センターおおさか」

病気やケガで「救急車を呼んだほうがいいのか?」「今すぐ病院に行くべきかどうか?」「近くの救急病院はどこか?」など困ったときに、看護師が医師の支援体制のもと24時間・365日体制で救急医療相談に対応しています。

相談内容から緊急性が高いときには、速やかに救急車を出動させるなど、1本の電話でみなさんに安全・安心を提供しています。

Tel #7119 つながらない場合は、Tel 06-6582-7119

※緊急時には迷わず119番をしてください。

小児救急電話相談

大阪府では、夜間の子どもの急病で、「病院へ行ったほうがよいか?」などの判断に迷ったとき、保健師や看護師が小児科医の支援体制のもと、相談に応じています。

相談日時 毎日午後7時から翌朝8時まで

Tel #8000

つながらない場合は、

Tel 06-6765-3650

年 末 年 始

ごみの収集・焼却場への直接搬入・し尿のくみ取り等のスケジュール

	品 目	年内最終の収集日	新年最初の収集日
吉 見	可 燃 ご み	12月29日（月）	1月5日（月）
	カン・ビン・ペット本体	12月17日（水）	1月7日（水）
	新聞・雑誌・紙パック	12月18日（木）	1月15日（木）
	段ボール・紙箱・古着・紙袋	12月25日（木）	1月8日（木）
	容器包装プラスチック	12月29日（月）	1月5日（月）
嘉祥寺・りんくう	可 燃 ご み	12月30日（火）	1月6日（火）
	カン・ビン・ペット本体	12月24日（水）	1月14日（水）
	新聞・雑誌・紙パック	12月19日（金）	1月16日（金）
	段ボール・紙箱・古着・紙袋	12月26日（金）	1月9日（金）
	容器包装プラスチック	12月30日（火）	1月6日（火）
〈吉見・嘉祥寺地区〉粗大ごみ ※申込受付先、役場 住民課生活環境係		12月26日（金） *申込受付は25日（木）まで	1月6日（火） *申込受付は5日（月）まで

事業系ごみ	可燃ごみ	12月26日（金）	1月5日（月）
	カン・ビン	12月26日（金）	1月6日（火）
焼却場への直接搬入（☆）		12月29日（月）	1月5日（月）

（有）ハマノへの申込み（Tel 466-8282） 受付時間は、午前 9 時～午後 5 時 ※年末年始の休みは12月27日（土）～1月4日（日）です。この間は、粗大ごみ収集及びし尿くみ取りの申込受付は不可。 ※年末のし尿のくみ取りは混み合いますので、早めに済ませましょう。			
〈りんくう地区〉粗大ごみ		12月26日（金） *申込受付は25日（木）まで	1月6日（火） *申込受付は5日（月）まで
し尿のくみ取り		12月26日（金）	1月5日（月）

焼却場へ直接搬入する場合

- ・住民課生活環境係で発行する「搬入証明書」が必要です。証明書は12月26日（金）までに準備してください。（搬入証明書が無ければ、直接搬入できません。）
 - ・搬入時間は、午後1時から4時までです。
 - ・12月中旬以降は非常に混雑が予想されます。時期をずらしての搬入にご協力ください。
 - ・焼却場へは必ず国道26号線から進入してください。
- ※粗大ごみの収集申込みは、年末は混み合います。早めの申込みをお願いします。
（収集に限りがありますので、申込みをお断りする場合がございます。）

問 住民課 生活環境係 Tel 466-5005 Fax 465-3794



血圧を測ろう！記録しよう！
ふれ愛センター・町内医療機関
に設置しています。
活用ください。



健康課
Tel 466-8811
Fax 466-8841



健康づくり教室

たじりっちキッズ ～たじりっち体操推進員の皆様へ～

たじり町立認定こども園たじりエンゼルで子どもたちとたじりっち体操やふれあい遊びを実施します！

日時 12月11日(木) 午前9時30分～11時

たじりっち体操推進員の皆さまや興味のある方はぜひご参加ください。
詳細や申し込みは田尻町健康課まで★

めっちゃボールクラブ交流会

皆でお話しながら、ノルディックポールを使って歩きますか？

日時 12月11日(木) 午後1時～3時30分

集合場所 ふれ愛センター 1階

保健センター受付前

持ち物 ノルディックポール(貸出可)、
飲み物、タオル、リュック等

申込 12月5日(金)まで
(健康課窓口または電話で申込)



ウォーキングフェス報告



10月5日(日)に歩行測定を実施しました。正しい歩き方・姿勢を知り、楽しみながらウォーキングを行うことができました。

シーズン記事

泉州南部初期急病センターの年末年始診療日

日時 令和7年12月30日(火)～令和8年1月4日(日)

受付時間 午前9時30分～11時30分、午後0時30分～4時30分

診療科目 内科、小児科

(Tel 464-6040 Fax 464-6041)

※健康保険証、医療証、マスクなどを持参してください。

※内科、小児科の受診が必要な時や、どこでみてもらえばよいかわからないときなどは、「救急安心センターおおさか」(Tel #7119またはTel 06-6582-7119)にお問い合わせください。

保健所からのお知らせ

12月1日は、世界エイズデー

世界エイズデーは、世界レベルでのエイズまん延防止と患者・感染者に対する差別・偏見の解消を目的として、WHO(世界保健機関)が1988年に制定しました。

HIV即日検査

場所 大阪府泉佐野保健所 2階

受付時間 午後1時～2時

実施日時 毎月第1・第3月曜日(祝日除く)

費用 無料 ※予約不要、匿名で受けることができます。

問 大阪府泉佐野保健所 感染症チーム Tel 462-7703



ホームページ→

定例保健事業

健活カラダチェック

カラダの状態を見える化！

自分のカラダを知って、運動・食事などの生活習慣の改善に取り組もう。

日時 12月1日(月) 15日(月) いずれも午前9時～

場所 ふれ愛センター1階
交流スペース

健活ウォーキング

運動を始めたい方に！高血圧予防にはウォーキング！正しい姿勢や歩き方、上手な体の使い方を学びましょう。

日時 12月19日(金) 午前10時～

場所 たじりっち広場
※受付は田尻シーサイドドーム前

健康カフェ

地元の食材を使った健康なレシピを紹介！実際に試食をしていただけます！みんなでゆったり過ごそう。

日時 12月19日(金) 午前11時～

場所 ふれ愛センター1階
保健センター

メニュー しょうがと大根のみぞれ汁

大阪一(いち)健康なまちたじりを目指す秘訣

血圧測定の習慣化をめざし、「のぼり」を作成しました。

高血圧は自覚症状のないまま進行し、脳卒中や心臓病の原因になることがあります。測定を習慣化し、130/85mmHg以上の方は医療機関を受診しましょう。



健診申し込み情報

ふれ愛健診申込 今年度最後の集団検診です！

健康課窓口または電話(072-479-5060)で申込

日時 令和8年2月18日(水)・19日(木)

午前9時15分～正午

申込期間 12月15日(月)～19日(金)

午前9時～午後5時(土日祝除く)

※例年より申込期間が1ヵ月早くなっています！

詳しくは、町ホームページをご覧ください



相談事業

ヘルス・栄養相談

日程 12月12日(金) 時間 午後1時30分～3時

場所 ふれ愛センター1階 総合受付

生活習慣病予防等についての相談を保健師・管理栄養士がお受けします。

運動相談

運動習慣や生活活動状況に合わせて、体力づくりや活動量アップのための運動方法をお伝えします。
健康運動指導士等がお受けします。

こころ・からだ相談

心と身体に関する様々な相談を保健師がお受けします。
随時、電話・窓口相談も受け付けています。
お気軽にご相談ください。

すくすくだより

事業一覧 ※一部の事業は予約制

★わんぱくオープン★

内容	いつでも親子で自由にあそべます
場所	すくすくセンター
日時	午前の部（午前9時～11時30分） 午後の部（午後2時～4時30分）

★一時預かり保育★

内容	用事のあるときやリフレッシュしたいときなどにお子さまを預かります
場所	すくすくセンター
日時	月～金／午前9時～午後5時
対象	町内在住の生後6か月～就学前のお子さま（ただし、保育所、幼稚園、こども園在籍者は対象外です） 利用にあたっては事前の登録が必要です
料金	3歳未満400円・3歳以上250円（1時間あたり）

★計測相談★

内容	体重や身長等の計測、保健・栄養・子育て全般の相談（助産師相談は午前・午後、栄養士相談は午後のみ受付）※相談時間は15分程度 計測は来所された順番になります
場所	すくすくセンター
日時	12月18日（木） 午前10時～11時30分／午後1時～3時
予約	電話・来所で受付

★絵本のよみきかせ★

内容	おはなしの会 はっぴいぶつによる絵本のよみきかせと図書室司書による本の紹介
場所	ふれ愛センター3階 キッズ・ルーム
日時	12月19日（金）午前10時30分～11時
予約	電話・来所で受付

★わんぱく教室★

内容	親子で参加するあそびの教室です。今月は【クリスマス製作】です。0・1・2歳合同で実施しますのできょうだいで参加できます。（きょうだい保育はありません）		
場所	ふれ愛センター 3階 多目的室		
対象	わんぱく0 令和6年4月2日～令和7年12月生	わんぱく1 令和5年4月2日～令和6年4月1日生	わんぱく2 令和4年4月2日～令和5年4月1日生
日時	12月11日（木）午前10時～11時		
予約	電話・来所で受付		

★育児教室★「プータン倶楽部」

内容	①ベビーマッサージ 講師：助産師	②離乳食教室 講師：栄養士	③ベビートーク 講師：助産師	④体操 講師：健康運動指導士
日程	12月12日（金）	12月15日（月）	12月22日（月）	12月26日（金）
場所	ふれ愛センター ※④の体操はすくすくセンターで実施します			
対象	令和7年6月9日～8月10日生まれの子どもとその保護者			
時間	いずれも午前10時～11時30分			
予約	要予約 電話・来所で受付			

相談・その他気になる事があれば、すくすくセンターまでお問い合わせください。

[申・問](#) すくすくセンター Tel 466-5111

～キッズ・ルーム冬休みイベント～ 「キッズ工作ひろば」

実施日時	12月17日（水） 午後2時～
実施場所	ふれ愛センター3階 キッズ・ルーム
申込期間	12月1日（月）～16日（火） ※定員に達するまで 午後1時～5時 （土日・祝日除く）
対 象	小学 1年生～6年生
申込方法	（①②いずれか） ①申込用紙（記入済み）を持参 ②電話
備 考	申込用紙はキッズ・ルームで配布します。 お友だちの分の申し込みはできません。

★クリスマスツリーづくり

所要時間 約2時間

定 員 30名

材 料 費 200円

※材料費は当日に徴収します。

※お申し込みされた方で当日遅刻や欠席をされる場合は、キッズ・ルームまでご連絡ください。

※当日キッズ・ルームはキッズ工作ひろば専用となります。お申し込みされた方以外は利用できませんのでご了承ください。



申・問 キッズ・ルーム（子育て・地域福祉課内）
Tel 466-5013 Fax 466-8841

エンゼルであそぼう♪

人形劇をいっしょに観よう♪

日 時 12月8日（月）

午前9時45分～10時45分

冬のお楽しみ会に参加しよう♪

日 時 12月23日（火）

午前10時20分～11時20分

対 象 0・1・2歳児（未就園児）

定 員 10組（要予約・先着順）

申込方法 電話またはFAX

持 ち 物 飲み物（水またはお茶）

エンゼル通用門（黄門）からお入りください。
ごきょうだいがいる場合は、一緒にご参加いただけます。



申・問 たじりエンゼル

Tel 465-0079 Fax 465-3633



12月1日より地域歳末たすけあい募金スタート!

田尻町では・・・

つながり
ささえあう
みんなの地域づくり

昨今の社会的課題に向き合うべく、全国各地で様々な取り組みが実施されています。



調髪助成事業
（対象者に限ります）



（車いすの買い替え、
点検、補修等）
車いすの無料貸し出し



おせち料理
配食事業



災害ボランティアセンター運営訓練・研修



福祉

心の病で悩んでいる方の家族の集い

統合失調症について学習し、家族の不安や悩みを話し合い交流しませんか。

日時 12月13日（土）午後2時～

場所 泉佐野市社会福祉センター2階 小会議室

申込 不要（無料）

主催 泉佐野・熊取・田尻・精神障がい者家族「三枝会」

問 地域活動支援センター ルリエ
三枝会事務局 Tel 050-1559-0531

戦没者追悼式

先の大戦で亡くなられた方を追悼し、平和を祈念するため、戦没者追悼式を行います。

日時 12月13日（土）

開式：午前10時（受付：午前9時30分～）

場所 ふれ愛センター4階 研修室

※一般の方の参列もできます。

問 子育て・地域福祉課
Tel 466-5013 Fax 466-8841

12月3日から9日は 障害者週間です

住民・戸籍

住民基本台帳の閲覧申請の件数

令和7年5月1日から令和7年10月31日までの期間の閲覧件数

■国及び地方公共団体の機関による閲覧 1件

・閲覧機関の名称

自衛隊大阪地方協力本部

・請求事由の概要

陸上自衛隊高等工科学校の生徒募集案内の郵送等を行うため

・閲覧の年月日

令和7年8月25日

・閲覧にかかる住民の範囲

平成22年4月2日から平成23年4月1日までに生まれた男子 50件

■個人または法人の申出による閲覧 4件

・閲覧機関の名称

一般社団法人 中央調査社

・請求事由の概要

「国民生活に関する世論調査」の調査対象者を抽出するため

・閲覧の年月日

令和7年6月11日

・閲覧にかかる住民の範囲

吉見地区に在住の18歳以上の男女 15件

・閲覧機関の名称

株式会社エム・アールビジネス

・請求事由の概要

「令和7年度大阪府健康づくり実態調査」の調査対象者を抽出するため

・閲覧の年月日

令和7年6月25日

・閲覧にかかる住民の範囲

下記地区に在住の20歳以上の男女 計100件

◆嘉祥寺地区 30件

◆吉見地区 40件

◆りんくうポート北地区 30件

・閲覧機関の名称

株式会社サーベイリサーチセンター大阪事務所

・請求事由の概要

大阪府「府民の健康と生活に関する調査」の調査対象者を抽出するため

・閲覧の年月日

令和7年8月13日

・閲覧にかかる住民の範囲

嘉祥寺地区に在住の18歳以上の男女 20件

・閲覧機関の名称

株式会社エム・アールビジネス

・請求事由の概要

「人権問題に関する府民意識調査」の調査対象者を抽出するため

・閲覧の年月日

令和7年10月30日

・閲覧にかかる住民の範囲

りんくうポート北地区に在住の18歳以上の男女 10件

問 住民課 戸籍住民係
Tel 466-5004 Fax 465-3794

マイナンバーカードの受取期限

マイナンバーカードの交付申請をされた方には、受取期限が記載された通知を送付しています。

※受取期限を過ぎても受け取りできます。

役場から送付した通知を処分されている場合は、住民課戸籍住民係までご連絡ください。

問 住民課 戸籍住民係
Tel 466-5004 Fax 465-3794

40歳～74歳の国民健康保険加入者の方へ
(特定健診のお知らせ)

今年度の特定健診はもう受けられましたか？

まだの方は、医療機関（個別健診）や人間ドックでも受診可能です。また、がん検診と一緒に受診できるふれ愛健診（集団健診）はP.8の記事をご覧ください。

年に1度の特定健診を、ぜひ受けましょう！

医療機関（個別健診）

- ・各医療機関に直接ご予約をお願いします。
- ・受診可能な医療機関は住民課にお問い合わせください。

※受診券のない方は住民課で再発行します。

問 住民課 保険年金係

Tel 466-5004 Fax 465-3794

国民健康保険料の納め忘れはありませんか？

国民健康保険料は、同じ地域に住む国民健康保険の適用者が病気やけがをしたときに医療費の一部を自己負担するだけで医療機関を受診できるための大切な財源です。誰もが安心して医療を受けられるよう、期限までに納付してください。

なお、特別な理由もなく保険料を滞納すると、次のような措置が取られます。

- ・「督促状」及び「催告状」を発送します。
- ・医療費が10割負担となる「特別療養費」に切り替わる場合があります。

その他、財産の差し押えなどの滞納処分を行う場合があります。

保険料を納めることが難しい場合は、未納のままにせず必ずご相談ください。

問 住民課 保険年金係

Tel 466-5004 Fax 465-3794



国民健康保険加入者の方へ
(整骨院・接骨院・はり・きゅう・あん摩・
マッサージの正しいかかり方)

整骨院や接骨院で柔道整復師による施術を受ける場合や、はり・きゅう・あん摩・マッサージを受ける場合、すべての治療に健康保険を使うわけではありません。正しいかかり方を理解し、適切な受診をしましょう。

【整骨院・接骨院で柔道整復師の施術を受ける
とき】

健康保険が使えるのは「骨折・脱臼・打撲・捻挫（肉ばなれを含む）」のみで、骨折・脱臼は、緊急の場合以外は、あらかじめ医師の同意が必要です。単なる肩こりや筋肉疲労などに対する施術は健康保険が使えません（全額自己負担になります）。また、健康保険を使って施術を受けるときには「療養費支給申請書」に患者のサインを求められますので、施術箇所や回数を確認してから署名してください。

【医師が必要と認めた、はり・きゅうの施術を
受けるとき】

健康保険を使うためには、対象となる疾患や症状が限られており、あらかじめ医師の発行した同意書または診断書が必要です。病院や診療所などで同じ負傷などの治療を受けながら、同時に施術を受けた場合は、健康保険が使えません。

【医師が必要と認めた、あん摩・マッサージの
施術を受けるとき】

健康保険を使うためには、対象となる疾患や症状が限られており、あらかじめ医師の発行した同意書または診断書が必要です。単なる疲労回復や慰安などを目的としたものや、疾病予防のためのマッサージなどは健康保険が使えません（全額自己負担になります）。

問 住民課 保険年金係

Tel 466-5004 Fax 465-3794

国民健康保険医療費通知を送付しています（年6回）

国民健康保険に加入されている世帯へ、世帯全員の受診された医療機関や医療費などを記載した医療費通知を年6回送付しています。

医療費通知は、医療費負担の仕組みや健康に対する認識を深めていただくためのお知らせです。また、医療費控除の申告にもご活用いただけます。

※医療機関などからの請求が遅れている場合は記載されないことがあります。

問 住民課 保険年金係

Tel 466-5004 Fax 465-3794

離婚時の年金分割について

離婚分割とは…

離婚等をした際に厚生年金の保険料納付記録を当事者間で分割することができる制度で、平成19年4月から実施された「合意分割制度」と平成20年4月1日から実施された「3号分割制度」があります。

どちらの制度も離婚後2年以内の請求手続きが必要です。詳しくはお問い合わせください。

申・問 貝塚年金事務所

Tel 431-1122

Fax 431-3038



後期高齢者医療歯科健康診査について

大阪府後期高齢者医療広域連合では、歯科健診を実施しています。歯や歯肉の状態だけでなく、お口の機能も含めてチェックしますので、義歯を使用中の方も積極的に受診してください。

広域連合が指定する歯科医院等において、年度中（翌年3月31日まで）に1回、無料で受診することができます。受診の際は、事前に歯科医院等へお問い合わせのうえ、**マイナ保険証または資格確認書を忘れずにお持ちください。**

（受診券はありません。）

いずれも次の被保険者は対象外となります。

- ①病院又は診療所に6ヶ月以上継続して入院中の方
- ②特別養護老人ホーム、介護老人保健施設、養護老人ホーム、障害者支援施設などの施設に入所または入居している方

詳細は、4月下旬にお送りした「歯科健康診査のお知らせ」をご覧ください。（年度途中に新たに75歳になられた方には、誕生月の翌月にお送りしています。）

※事前に必ず受診希望の歯科医院へ実施状況を含めてお問い合わせください。

問 大阪府後期高齢者医療広域連合 給付課

Tel 06-4790-2031 Fax 06-4790-2030

※受付時間：月～金曜日（祝日を除く。）
午前9時～午後5時30分

または 住民課 保険年金係

Tel 466-5004 Fax 465-3794

税金

12月は「税込確保重点月間」です

大阪府からののお知らせです。

12月は「税込確保重点月間」です。大阪府では、税の公平性と自主財源である府税収入の確保のため、徴収の取組みを強化しています。

皆さまからお納めいただいた税金は、教育、福祉、安全なまちづくりなど、府民の方々の身近な生活に活かされています。

納期限までに納税いただきますよう、ご理解とご協力をお願いします。

問 大阪府泉南府税事務所 Tel 439-3601



大阪府広報担当副知事 もずやん

固定資産税の実地調査にご協力を！

土地、家屋、償却資産の現況に基づく適正な評価と課税のため、実地調査を行っています。調査員（役場職員で固定資産評価補助員証を携帯）が訪問した時には、ご協力をお願いします。

次の場合は、ご連絡ください

令和7年中に家屋を新築または取り壊した方で、登記申請をしていない場合

次の場合は、届出が必要です

○既存の未登記家屋を売買・相続・贈与したことにより、所有者が変更された場合

⇒未登記家屋所有者変更申請書

○固定資産の所有者が死亡し、まだ相続登記をしていない場合

⇒相続人（現所有者）代表者指定届

○共有物件の代表納税義務者が死亡した場合

⇒納税義務者変更届

問 税務会計課 Tel 466-5003 Fax 465-3794

源泉所得税のキャッシュレス納付
体験コーナーを開設しました！

源泉所得税徴収高計算書の送信から、キャッシュレス納付までの一連の手続きが、操作体験できるようになりました！

※体験はこちらから⇒



キャッシュレス納付のメリット

①移動時間、待ち時間なく、ストレスフリー！
・金融機関や税務署へ行かずに一連の手続きが完結！

・移動時間、待ち時間を節約！

②なくさない。かさばらない。

・電子化によって、紙の徴収高計算書をデータとして保管！

・納付状況もデータで整理され、一目瞭然！

③事務負担を限りなく抑えられる。

・eLTAX（地方税ポータルシステム）を利用すれば、住民税（特別徴収分）など複数の市区町村に分けて納めていた地方税もまとめて納付可能！

※ダイレクト納付の
手続きはこちら⇒



問 泉佐野税務署 Tel 462-3471

生活・環境

家庭から出る食用油を回収します

田尻町と植田油脂株式会社（大阪府大東市）は、廃食油のリサイクルを推進するとともに、町民等の環境意識の向上を図り、温室効果ガスの排出削減及び循環型社会の実現に資することを目的として、家庭用廃食油のリサイクル回収に関する協定を締結しました。

本協定に基づき、町内公共施設の回収スポットにおいて、家庭用廃食油の無料回収を行っています。

ごみの減量化及び再資源化を図るため、廃食油のリサイクルにご協力をお願いします。

【回収スポット】

役場本庁舎、公民館、ふれ愛センターの出入口

油は必ず空ペットボトルに入れてください。

対象となる油や回収方法等の詳細については、町ホームページをご覧ください。



問 住民課 生活環境係

Tel 466-5005

Fax 465-3794

年末年始における犬及び猫の引取り

大阪府動物愛護管理センター及び支所での年末年始における引取り業務は次のとおりです。

※引取申請の前に必ずセンター・各支所へ電話相談及び予約をしてください。

犬及び猫の年末引取り最終日

犬：12月25日（木）午前10時～正午

猫：12月26日（金）午前10時～正午

犬及び猫の年始引取り開始日

犬：令和8年1月6日（火）午前10時～正午

猫：令和8年1月7日（水）午前10時～正午

問 大阪府動物愛護管理センター

Tel 958-8212 Fax 956-1811

大阪府動物愛護管理センター泉佐野支所

Tel 464-9777 Fax 464-9775

お知らせ

道路にはみ出している庭木の剪定のお願い

庭木の枝葉が道路にはみ出していないですか？

成長した庭木の枝葉が道路にはみ出して、通行の妨げになったり、カーブミラーや道路標識が見えにくいなどの苦情が急増しています。

庭木の枝葉が道路にはみ出しているときは、なるべく早く剪定をお願いします。



問 土木下水道課 Tel 466-5007 Fax 466-5025

運転免許証自主返納支援事業

すべての運転免許証を自主返納した65歳以上の方に対し、タクシーチケットを1月あたり2枚、最長で5年間(60か月間)交付しています。

※交付するには申請が必要です。

対象となる方の要件や申請方法等は、ホームページをご確認いただくか、お問い合わせください。



問 土木下水道課 Tel 466-5007 Fax 466-5025

就労支援講座（パソコン基礎講座、フォークリフト運転技能講習）を開催

田尻町では、就労を希望しているにもかかわらず、就職が難しいと感じている方を支援しています。無料で講座を受講することができますので、ぜひ、この機会をご活用ください。詳細については、産業振興課にお問い合わせいただくか下記からご確認をお願いします。

○パソコン基礎講座等

○フォークリフト運転技能講習

○高所作業車運転技能講習

*講座受託業者受付状況により、ご希望に添えない場合がありますのでご了承ください。

【費用】 講座の受講料は無料

*ただし、テキスト代（各講座・講習等に記載している金額、資格取得受験料及び交通費等）は自己負担となります。生活保護受給者は、本町がテキスト代も負担します。

*その他、別機関で実施している就労支援講座（有料含む）もございますので、お問い合わせください。

問 産業振興課 Tel 466-5008 Fax 466-5025



(フォークリフト運転技能講習等)



(パソコン基礎講座等)



関空ニュース

問 関西国際空港案内 Tel 455-2500

「FLY From KANSAI」がリニューアル

関西3空港（関西国際空港・大阪国際空港・神戸空港）からの旅の魅力をお届けする公式メディア「FLY from KANSAI」がリニューアルしました！新しくなったウェブサイトでは、地図やタグでの旅先検索が加わり、より便利に楽しくお使いいただけます。最新情報やキャンペーンも随時更新中。関西からの旅を「FLY from KANSAI」でお楽しみください。

▶詳細はこちら <https://www.kansai-airport.or.jp/t1renovation/>



©Kansai Airports SORAYAN

こども園・小学校・中学校の情報をどんどん発信していきます。

学 校 園 だ よ り

田尻町立認定こども園 たじりエンゼル



おはなしの会はっぴいぶっくのみなさんが、年に3回誕生会に来てくださいます。

保育室を暗くし、ロウソクを灯して誕生児の子どもたちが「ふっ」と吹き消すとそこから絵本の世界が広がります。

季節に合わせたお話や素話、手遊びなど、子どもたちが夢中になる時間を届けてくださっています。

様々なお話の楽しさを友だちと共感し、子どもたちにとっては心豊かになる素敵な時間となっています。

田尻町立小学校



エンゼルのみなさんが小学校の運動会練習を見学に来てくれました。交流を通して小学生は憧れの気持ちをもってもらえるよう一生懸命頑張りました。

エンゼルの子たちに見られることで、年長者としての意識が芽生え、それまで以上の力を発揮できることがあります。子どもたちが持っている力を引き出し、心身の成長を促せるよう、このような異年齢交流の機会を充実させていきたいと思えます。

田尻町立中学校



10月17日（金）、合唱コンクールを開催しました。1学期から、歌う曲や伴奏者・指揮者を決め、掲示用の歌詞や当日のパフレット作成に至るまで生徒たちの手で進めてきました。

同級生が心を合わせて歌う姿には誰もが感動を覚えます。特に3年生は幼少期からともに過ごした仲間との最後の合唱でした。この日は小学校やエンゼルからも先生方が参観に訪れ、立派に歌い上げる姿を見ていただきました。

0歳から15歳の子どもたちが ともに学び、ともに成長する教育をめざして

南房総市立 富山学園・嶺南学園を視察しました ～子どもたちの学びと育ちを、まち全体でつなぐために～

本町では、0から15歳までを見通した「たじりー貫教育」を推進しています。
その効果を最大限に発揮できる施設はどうあるべきかを現在検討しています。

この構想をより具体的に描くために、10月9日（木）に一貫教育推進課の職員、こども園・小学校・中学校の教職員が合同で、千葉県南房総市の富山学園と嶺南学園を視察しました。いずれの学校も、保育所・幼稚園から中学校までが一体となった学園で、子どもたちが地域に支えられながら成長する姿が見られました。



今回の視察を通して、一体化した施設がもたらす教育的効果の大きさと、地域とともにある学園の姿を具体的に学ぶことができました。本町においても、これらの知見を踏まえ、子どもたち一人ひとりが安心して学び、成長できる施設整備を進めてまいります。



★参加者の声

- ・ 日常的な子どもたちの交流から、新たな気づきや学びが生まれ、子どもたちの成長につながっていることを実際に聞くことができて良かったです。
- ・ 園小中が一体化し組織が大きくなるため、会議が長くなったり、調整が大変になったりしたということを聞いたので、今から準備や対応策をみんなで検討したいと思います。
- ・ 職員室内で、校種をこえて子どもたちの話や相談ができることは一貫校にすることの大きなメリットだと感じました。

これからも園・小・中の
「つながる」取り組みを
発信していきます！



園・小・中の取り組みは
こちらからご覧ください。
ホームページ➡



公民館だより

ちょっと参加してみませんか？
公民館での開催講座や
公民館からのお知らせです。

公民館講座のお知らせ

スマホセミナー 楽しく学べるスマホ体験

日時 1月29日（木）、30日（金） 午前9時45分～正午
場所 田尻町立公民館3階 視聴覚室 **応募対象** スマートフォン初心者の方
定員 15名（先着順）
内容 ①インターネットを使ってみよう
②ハザードマップで様々な災害のリスクを確認しよう
③電話・カメラを使おう
④新しくアプリをインストールしてみよう
などの基本的な操作をマスターしましょう！



参加費 無料 **講師** ドコモショップ羽倉崎店派遣講師 **持ち物** 皆さん各自のスマートフォン
申込受付 12月13日（土）～（午前9時～午後5時）公民館1階事務所までお越しください。

おはなし会の開催

皆さまのご参加をお待ちしています。

日時 12月20日（土） 午前11時から（30分程度）
場所 公民館1階 和室
内容 0歳からどなたでもどうぞ！
絵本をよみきかせたり物語をおはなししたりしています。



申込方法 申込不要。当日、直接会場までお越しください。

協力 おはなしの会 はっぴいぶっく

※はっぴいぶっくではお手伝いいただけるボランティアを募集しています。ご興味のある方は公民館までお問い合わせください。

図書室 新着図書のご案内

図書室で貸し出している新書図書から話題の図書、おすすめ図書のご案内をします。

- | | | |
|-----------|---------------------|--------------------|
| 【一般・実用】 | 『子どもの「イヤイヤ期」を楽しむ本』 | 池田千恵【著】（Gakken） |
| | 『エレガントな毒の吐き方』 | 中野信子【著】（日経BP） |
| 【一般・文芸】 | 『百年の時効』 | 伏尾美紀【著】（幻冬社） |
| | 『リクと暮らせば』 | 大崎 梢（双葉社） |
| 【児童書】 | 『おばけ村のスーパードクターG』 | 藤 真知子【作】（ポプラ社） |
| | 『あたしは勇者になれますか？』 | 荒木 せいお【作】（岩崎書店） |
| 【ティーンズ向け】 | 『ぼくはこんなふうになんて読んできた』 | 池上 彰【著】（SBクリエイティブ） |

このほかにも今話題の図書を揃えています。

詳しくは、公民館図書室のホームページ（<https://www.lib-tajiri-town.jp>）をご覧ください。

また、図書室に置いていない希望の図書があれば、リクエストを受け付けます。当図書室を通じて他の図書館の本を借りることもできますので図書室までご相談ください。



【図書室休室のご案内】

12月4日（木）から9日（火）まで図書整理のため図書室を休室します。

（この期間の図書の閲覧、貸し出し（相互貸借を含む）はできません。）

なお、休室期間中の図書の返却については、公民館事務室にご返却ください。



問 田尻町立公民館（水曜・祝日休館） Tel：466-0030 Fax：466-0853

講座等募集の申込は、公民館1階事務所でお申し込みください。なお、電話やFaxでは受け付けていませんのでご了承ください。

※各施設使用料等の窓口でのお支払いは、午前9時から午後5時までの間にお願いします。

田尻歴史館 催事案内

『ERHU CHRISTMAS CONCERT 2025』 クリスマス二胡コンサートを開催します。

日 時 12月20日(土) 午後3時～

二胡奏者 尾辻 優依子

40席限定 (完全予約制)

ドリンク(600円)かケーキセット(800円)のいずれかのご注文が必要となります。

受 付 12月5日(金)～ (先着順)

※歴史館の窓口又はお電話にてお申込みください



『絵手紙と陶芸の作品展 うまがあう』

障がいをもつ人たちの作った生きる人々へのやさしさに共鳴する陶芸作品を、優しくそして力強く描いた絵手紙のコラボ展です。

日 時 令和8年1月9日(金)～12日(月・祝)

午前9時～午後5時

(最終日は午後4時まで)

出 展 土の子陶房 北川 長一郎(絵手紙)

【絵手紙教室】

日 時 令和8年1月9日(金) 午後1時30分～3時

講 師 北川 長一郎

参加費 500円(材料費含む)

※事前予約不要。当日会場にて参加を受け付けます。

『歴史館 月曜コンサート』

日 時 令和8年1月5日(月) 午後2時～

毎月第一月曜日の午後 館内のカフェ・レストラン RISAIA・CODAにて皆さまに音楽を楽しんでいただく時間をお届けしています。

1月は篠笛とオカリナによる演奏をお楽しみください。

※通常営業中の RISAIA・CODA内での演奏になります。



問 田尻歴史館(指定管理者 (株)ビケンテクノ)

Tel 465-0045

休館日 毎週水曜日、12/29～1/3

『冬空イルミネーション in 田尻歴史館』 12月1日(月)～25日(木)点灯!

令和7年度二十歳のつどいのご案内

田尻町・田尻町教育委員会では、次のとおり令和7年度二十歳のつどいを開催します。皆さまのご出席を心よりお待ちしております。なお、民法上では成年年齢は18歳ですが、本町では20歳の方を対象に式典を実施します。

と き 令和8年1月11日(日) 午後1時30分開式(受付:午後1時～)

と ころ 田尻町立公民館 大ホール

対象者 平成17年4月2日～平成18年4月1日生まれの方

※対象の方には、12月中旬にハガキでご案内します。

問 生涯学習課(田尻町立公民館) Tel 466-0030 Fax 466-0853





和太鼓の由来や歴史の話、迫力がある和太鼓を体感してみませんか？

～絆～プロフィール

大阪を拠点に活動している和太鼓集団の合同ユニット。各チームそれぞれが各地で活躍しており、地元を大切にしながら和太鼓の演奏を通じて「人権・反差別・平和」を訴えている。多くの人権講演や学校公演、チャリティコンサート、海外での演奏・ワークショップを行い、活動の幅を広げている。

令和8年1月24日 土

和太鼓 絆

時間 午後2時～3時30分
(午後1時30分開場)

場所 公民館1階 大ホール

料金 無料

定員 80名 ※先着順

申込期間 1月16日(金)まで

申込方法 申込フォーム・電話・FAX
手話通訳
一時保育あり
(先着5名)



**和太鼓体験
できます!!**

主催 田尻町、田尻町人権協会

第77回 人権週間 12月4日(木)～10日(水)

「世界人権宣言」が1948年12月10日に採択されたことを記念して、毎年12月10日は「人権デー(Human Rights Day)」とされ、世界中で人権擁護に関する活動が行われています。

日本でも、毎年12月10日を最終日とする一週間を「人権週間」として、様々な人権啓発活動を全国で展開しています。

しかし、今なお、DV、ハラスメント、いじめや虐待、インターネット上の人権侵害、部落差別(同和問題)など様々な人権侵害が存在しています。

これらの問題を解決し、国連の持続可能な開発目標(SDGs)が掲げる「誰一人取り残さない」社会を実現するには、私たち一人ひとりが人権尊重の重要性を改めて認識し、人の尊厳を大切にする行動を取ることが大切です。

女性のための特設法律相談

離婚に関する相談や、配偶者、パートナーなどからの暴力(DV、ストーカー、セクシュアル・ハラスメント、性暴力、性犯罪)被害に関する相談を女性弁護士がお受けします。

日時 1月30日(金) 午後1時～5時(1人25分)
場所 阪南市役所 人権相談室(市役所裏駐車場東側: 阪南市尾崎町35-1)

費用 相談・一時保育とも無料
定員 8名(完全予約制・先着順)
対象 泉佐野市・泉南市・阪南市・熊取町・田尻町・岬町に在住・在勤・在学の方

協賛 国際ソロプチミスト大阪ーりんくう
申込方法 1月5日(月) 午前9時から電話・FAXで受付
(平日 午前9時～午後5時 土・日・祝日は除きます。)

申込先 阪南市 人権推進課 (Tel 489-4505 Fax 473-3504)
一時保育 満1歳半～未就学児(申込時に予約要。1月22日(木)まで)

問 阪南市人権推進課 Tel 489-4505 Fax 473-3504
田尻町企画人権課 Tel 466-5019 Fax 466-8725

北朝鮮人権侵害問題啓発週間 12月10日(水)～16日(火)

2006年6月に「拉致問題その他北朝鮮当局による人権侵害問題への対処に関する法律」が施行されました。国及び地方公共団体の責務をはじめ、北朝鮮人権侵害問題啓発週間(12/10～16)についても定められています。

拉致問題は、喫緊の国民的課題であり、この解決をはじめとする北朝鮮当局による人権侵害問題への対処が、国際社会を挙げて取り組むべき課題とされています。この問題についての関心と認識を深めていくことが大切です。

ブルーリボン運動とは、北朝鮮による拉致被害者の生存と救出を信じる意思表示として、青いリボンを着用する活動のことです。

令和7年第4回定例会（12月議会）の日程

開催日 12月4日（木）本会議（開会日）
 5日（金）本会議（第2日）※4日（木）に審議が終了しなかった場合のみ開催
 8日（月）総務建設常任委員会
 9日（火）文教厚生常任委員会
 10日（水）委員会予備日 ※8日（月）、9日（火）に審議が終了しなかった場合のみ開催
 19日（金）本会議（閉会日）

時 間 いずれも午前10時から **場 所** 本庁舎3階 議場

安全・安心トピックス

令和8年 田尻町消防出初式のご案内

年頭を飾る消防出初式を開催します。
 地域防災力の核となる消防団の活動をぜひご覧ください。
 観覧席も設置しますので、皆さまのご観覧をお待ちしています。
 雨天時は体育館で式典のみ実施します。

日 時 令和8年1月11日（日）午前10時～
場 所 田尻町立中学校運動場（雨天時は、田尻町立中学校体育館）
主 催 田尻町、田尻町消防団（参加協力：泉州南広域消防本部）
 ※「自分たちのまちは自分たちで守る」消防団員を募集しています。
 入団を希望される方はお問い合わせください。



問 安全安心まちづくり推進局 Tel 466-5009 Fax 466-5025

119 だより

歳末火災特別警戒実施中！ 12月18日（木）～31日（水）

全国統一防火標語「急ぐ日も 足止め火を止め 準備よし」

年の瀬を迎え、泉州南消防組合では、住民の皆さまに火災のない明るい新年を迎えていただくため歳末火災特別警戒を実施します。

これは、冬の寒さとともに火を取扱う機会が多くなり、特に師走は何かと気忙しく『ついうっかり』などによる火災の発生率が高くなることから、消防職員が一丸となり、「火災ゼロ」「犠牲者ゼロ」を目標に、大晦日までの期間中、昼夜のパトロールや広報活動等を強化、徹底するものです。

住民の皆さまも、火の取扱いに十分注意して、火災予防を心がけていただきますようお願いします。
 ご家庭から火災を出さないため、次のことに注意しましょう



○放火について

- ・家の周りには新聞や雑誌など燃えやすいものを置かない。
- ・ごみは決められた時間帯に出す。

○暖房器具について

- ・ストーブは燃えやすいものからできるだけ離して使用する。
- ・給油は必ず火を消してから行い、給油キャップはきちんと締める。
- ・電気ストーブや電気毛布等、使用後はコンセントからプラグを抜きましょう。

○たき火について

- ・たき火をしている時は、その場を離れない。
- ・たき火をしたら、火の後始末を必ずする。



問 泉州南広域消防本部 警防部予防課 Tel 469-0886

災害案内の電話番号が変わります

消防指令センターでは機器の更新に伴い、12月1日（月）から、「災害案内」の電話番号が変わります。

（12月1日から）050-5846-3468



「災害案内」とは、泉州南広域消防本部の管内（泉佐野市、泉南市、阪南市、熊取町、田尻町、岬町、関西空港）で発生している災害情報を、電話の自動音声で聞くことができるものです。

119番は緊急通報用の専用回線です。回線がふさがると、119番通報を受けられなくなりますので、災害情報の問い合わせには「災害案内」の番号で確認していただきますよう、ご協力をお願いします。

※災害案内への通信料は、通報者のご負担となりますので予めご了承ください。

※12月1日以降に、従来の電話番号へかけると、新しい番号への案内ガイダンスが流れます。

問 泉州南広域消防本部 指令課 Tel 460-0119

その他

令和8年度 入札等参加資格審査申請（町内業者追加受付）

町内に住所を有し、本町が発注する工事や物品等の入札参加資格審査申請を希望される方は、受付期間内にWEBで申請をしてください。

詳しくは、町ホームページ【※12月中旬掲載予定】をご確認ください。

なお、既に令和7・8年度の入札参加資格者に登録されている方は、新たに申請する必要はありません。

本町の入札参加資格申請はWEBサイトでの申請になります。申請書や申請に必要な書類はWEBサイトにアップロードする方法となります。申請書は指定のExcelファイルに必要事項を入力し、その他の提出書類はPDF化したものをアップロードしてください。

WEB申請が難しいと思われる方は、総務課契約検査室までご相談ください。

（スケジュール予定）・申請書受付要領の公表（町ホームページにて）…【12月中旬】

・申請書受付（WEBサイト受付のみ）…【令和8年1月13日（火）～2月13日（金）】

問 総務課 契約検査室 Tel 466-5002 Fax 466-8725

受付ける対象	町内に住所を有する事業所（者）に限る
受付ける分類	・建設工事 ・測量・建設コンサルタント等 ・物品供給等（役務に係る業務委託を含む）
そ の 他	有効期間は令和8年度（1年間）のみ

相談スペース ほっ…と。 便りNo.79

リチウムイオン電池の膨張・発煙・発火に注意!!

【事例1】約3年前にネット通販で購入した、リチウムイオン電池を使用した自転車用ライトが、走行中に突然爆発し、腹部に火傷を負った。（70歳代）

【事例2】スマホ用のモバイルバッテリーがすごく膨らんできていて怖い。廃棄したいが危険性もあるかもしれない。どこに廃棄すべきか。（60歳代）

○リチウムイオン電池は小型大容量、繰り返しの使用が可能などの利点から、モバイルバッテリーやスマートフォン、携帯型電子機器類など日常的に身に着けたり、持ち歩いたりする様々な製品に使用されています。

○製造・販売元や型式が明示されていない商品や仕様が不明確な商品を購入するのは避けましょう。製品にPSEマーク（電気用品安全法による適合マーク）の表示があるか確認しましょう。

○充電をする際は、安全な場所であるべく起きている時に「適合する機器と適正な方法」でおこない、充電中に過熱や膨張、異臭などがした場合には直ちに使用を中止しましょう。

○近年、モバイルバッテリーなどが発火原因と思われる火災が発生しています。航空機内や電車内でも発火する可能性があり、大事故になります。また、使用済みのリチウムイオン電池の不適正な廃棄が原因で、ゴミ収集車や廃棄物処分場などでも火災が発生しており、ここ5年間でリチウムイオン電池に起因すると思われる発火等の事故が倍増しています。

○廃棄する際には、自治体の分別ルールに従い、そのまま一般ゴミに出さないでください。田尻町では住民課（生活環境係）において無料で回収しております。

○膨張・発熱などの製品不具合や事故があればメーカーの相談窓口や消費者ホットライン「188」に相談してください。

問 相談スペース ほっ…と。 Tel 466-5018 産業振興課 Tel 466-5008 Fax 466-5025
住民課 生活環境係 Tel 466-5005 Fax 465-3794

警察学校だより

～新たな決意を胸に!～

秋晴れの空のもと、10月17日、警察学校において、令和7年度3回目の初任科入校式を挙行了しました。

式典では、入校生代表が「府民から信頼される警察官になれるよう、精進努力します。」と力強く、情熱を込めて、誓いの言葉を述べました。

入校生らは、今後約10か月間、法学や警察実務、柔剣道、救急法などの教養を受け、現場で即戦力となる警察官を目指します。

警察学校では、府民の安全を守る人材の育成に、これからも全力で取り組んでまいります。



「入校の誓い」を読み上げる入校生代表



入校生

関西国際センター NEWS VOL.23

関西国際センターでは、世界各国から訪れる日本語研修参加者のため、館内に食堂を設置しています。平日昼は田尻町の皆さまもご利用いただけますので、改めてお知らせします。ぜひお気軽にお越しください（5名以上要予約）。外国の伝統的な料理やイスラム教徒向けのハラールフードなど、海外の食文化を身近に知っていただける機会となれば幸いです。例外として、年末年始や研修生の食堂利用人数が多く見込まれる日などは、センター外部のお客様の利用制限を行う場合がありますが、その月ごとにお知らせしていますので、ホームページをご確認のうえお越しくださるようお願いいたします。

<https://www.jpjf.go.jp/j/kansai/aboutus/facility/cafeteria.html>

▶平日ランチタイム

午前11時50分～午後1時30分

▶年末年始の休業

令和7年12月27日（土）～令和8年1月4日（日）





たじり・ふれ愛・ささえあい みんながいきいきと安心して暮らせるまち

たじり社協だより

第200号



社会福祉法人
田尻町社会福祉協議会
会長 宮内 良雄

申・問 Tel 466-5015
Fax 466-8899

社協の日々の情報も更新中

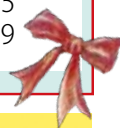

今年は、田尻町災害ボランティアセンターをたちあげよう

ま・ち・ご・と 防災2025

先着
各30名

受付締切
令和8年
1月16日(金)

田尻町のこどもからおとなまで田尻町災害ボランティアスタッフとして
自分たちのまち“田尻町”の防災と一緒に考えませんか？



お子様OK 令和8年
1月25日(日)
プレ回 9:00~12:00
雨天決行・荒天中止

マップを持って
たじり町内 まち歩き
みんなで楽しくたじりの歴史探検♪

ふれ愛センター4階 ￥100円/1人(保険料として)

※小学3年生以下は保護者同伴で参加をお願いします。
(子どもだけの参加の場合、保護者の同意が必要です)

連続講座
雨天決行・荒天中止
大人向け講座
第1回
令和8年
2月15日(日)
9:00~12:00

考えよう!自分のまち、田尻町の
災害ボランティアセンター!

田尻町災害ボランティアスタッフを育成

ふれ愛センター4階 ￥無料

連続講座
雨天決行・荒天中止
大人向け講座
第2回
令和8年
3月15日(日)
9:00~12:30

実践!田尻町の
災害ボランティアセンターを
たちあげよう! (模擬体験)

田尻町災害ボランティアスタッフをスキルアップ育成

ふれ愛センター4階 ￥無料

歩きまわるプログラムもあるため、動きやすい服装でお越しください。



★詳細についてはチラシ・ホームページまたは直接お問い合わせください★

連絡先 田尻町社会福祉協議会 Tel 466-5015

✉ tajiri-syakyo@lily.ocn.ne.jp

田尻町ボランティア連絡会通信 Vol.9

～ちょっとしたボランティアしてみませんか?～

田尻町盆踊り！に参加

婦人会では毎年地域の盆踊りに協力し、参加しています。

今年も7月下旬から青年団開催の盆踊りの練習会に踊りの指導として参加しました。

たくさん子どもたちや関西国際センターの学生さんなどが参加してくれ、郷土芸能の継承として「佐野くどき」を中心に皆で楽しく踊れる曲に加え、今年は大阪で万博が開催されたので、万博の盆踊りにも挑戦し、練習では大変盛り上がりしました。

本番も盛り上がり进行期待し楽しみにしていましたが、天候が悪く、初日のみの開催となりましたが、多くの皆さんの参加もあり、みんなで楽しく踊り、盛り上がりしました。

田尻町婦人会



その他の活動

よさこい踊り教室
清掃作業、古紙等回収作業
ごきぶりハウ酸団子づくり
子ども安全見守り隊
安全防犯パトロール 等

今後も次世代への郷土芸能継承
に私たちが少しでもお役に立て
ればという思いで頑張りたいと
思っています！



老人福祉センターからのお知らせ

～いよいよ冬本番！体を動かして温めませんか～
運動ができるサークルのご紹介！

★さくらクラブ

12月1日・8日・15日（月）

午前10時～11時30分

○椅子に座りストレッチや筋トレを行います。自宅でもながら運動が出来そうですね！

参加費 1回500円

★リフレッシュ体操

12月2日・9日・16日（火）

午前10時～11時30分

○マットを使いストレッチや筋トレを行います。

参加費 1回500円

★やさしい太極拳

12月3日・10日・17日・24日（水）

午前9時30分～11時30分

○ゆっくり動く動作は体幹を鍛えます。

参加費 1回500円

※上記のサークルは、先生指導のもとに行います。まずは見学に来てください。



ミニ門松作り

日時 12月20日（土）
 午前の部：午前10時30分～
 午後の部：午後1時30分～
 （約2時間）
 ※午前、午後は同じ内容です

場所 総合休憩所3階

参加費 1,500円（当日お支払いください）

受付人数 各回20名（合計40名）

受付開始 12月4日（木）午前10時より電話にて受付

※1回の電話で予約できる人数は2名まで

持ち物 花用はさみ、軍手、持ち帰り用袋

その他 ・小学生以下の方は保護者同伴で参加してください
 ・お一人でノコギリを扱っての作業に不安がある方（補助が必要な方）は、必ず付き添いの方が一緒に作成してください

問 りんくう公園管理事務所 Tel 469-7717

小学生・中学生・高校生のための 春休み海外研修 参加者募集

公益社団法人 国際青少年研修協会では令和8年3月・4月の海外研修の参加者を募集しています。

日程 令和8年3月21日（土）～4月4日（土）の8～14日間
 ※研修国（コース）により異なります。

研修国 イギリス・オーストラリア・カナダ・サイパン・カンボジア・ネパール・フィリピン

内容 ホームステイ・英語研修・学校体験・文化交流・地域見学・野外活動など
 ※研修国（コース）により体験内容が異なります。

対象 小学3年生～高校3年生
 ※コースにより対象学年が異なります。

定員 15名

詳しくはホームページをご覧ください。



問 公益社団法人 国際青少年研修協会
 Tel 03-6825-3130 Fax 03-6369-3696

大阪府立夕陽丘高等職業技術専門校 令和8年4月入校生募集！

就職に役立つ専門的な技術や知識を身につけることができる無料の公共職業訓練施設です。一般の方も障がいのある方も一緒に就職をめざしませんか。

見学会を各科目で個別に実施しますので、興味のある方は**事前に予約**のうえ、お越しください。

詳しくはWEBで「夕陽丘校」と検索またはお問い合わせください。

問 大阪府立夕陽丘高等職業技術専門校
 Tel 06-6776-9900
<https://www.pref.osaka.lg.jp/o110160/tc-yuhi/top-page/index.html>

募 集

自衛官等募集

《自衛官候補生》

★特別職国家公務員の身分と待遇

- ・期末手当年2回
- ・週休2日制、祝日、年末年始休暇等
- ・被服類、寝具、食事、宿舍費は無料

★将来について

- ・所要の教育を経て、3ヵ月後に2等陸・海・空士に任用
- ・任用期間終了後は民間企業へ就職したり、引き続き自衛官として勤務を希望する場合は、選考により2年を任期として継続任用されます。
- ・選抜試験に合格すれば曹へ進むこともできます。

★応募資格

- ・日本国籍を有する方
- ・採用予定月の1日現在、18歳以上27歳未満の方

★受付期間

- ・受付は年間を通じて行っております

★試験期日及び試験場

- ・受付時にお知らせします

問 自衛隊大阪地方協力本部 岸和田地域事務所
 Tel 426-0902

資料請求QR



説明会QR



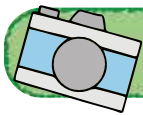

家庭用廃食油リサイクル回収に関する連携協定を締結しました

10月20日、植田油脂株式会社（大東市）と家庭用廃食油リサイクル回収に関する連携協定を締結しました。

家庭から出る天ぷら油などの廃食油は再生可能エネルギーとして、バイオディーゼル燃料や持続可能な航空燃料（SAF）の原料に生まれ変わる貴重な資源です。

ごみの減量化やさらなる温室効果ガスの削減、脱炭素社会の形成を推進してまいります。



問 住民課 生活環境係
Tel 466-5005 Fax 465-3794

第67回 日本選手権 水泳競技大会

東京アクアティクスセンターで10月18日～19日に開催された第67回 日本選手権水泳競技大会に田尻町水泳連盟の久野 日菜乃さんと今村 圭吾さんが参加し、久野 日菜乃さんが出場した女子400m自由形で2位となり、銀メダルを獲得し、山本町長を表敬訪問されました。

今村 圭吾さんも200m自由形決勝に進出し、7位入賞しました。

おめでとうございます。今後のさらなるご活躍を期待します。



問 生涯学習課 Tel 466-5029 Fax 466-5095

育成功労授賞おめでとうございます

令和7年度第54回全国老人クラブ大会で、高浦正男さんが育成功労を授賞されました。

多年にわたり老人クラブの育成発展にご尽力され、今回の授賞はその功績が認められたものです。おめでとうございます。今後さらなるご活躍を期待します。



問 高齢障害支援課 Tel 466-8813 Fax 466-8841



関空ニュース

問 関西国際空港案内 Tel 455-2500

空港をアートと文化の触れ合いの場に！ 「KIX CULTURE GATE Project」第3弾

関西国際空港を拠点に、関西・日本の多彩で豊かな文化を発信するプロジェクト「KIX CULTURE GATE Project」。第3弾として、10月30日より、第1ターミナルビル2階・国内線エリア通路の壁面に、関西にゆかりのある11名のアーティストによるアート作品を展示しています。

空港の通路にアート作品を展示することで、美術館のような空間を演出し、空港をご利用のお客さまや周辺地域の皆さまがアートと身近に触れ合うことができます。旅の合間に、関西の芸術文化に触れてみませんか？KIXで出会えるアートをぜひ、お楽しみください。

詳細は、こちら▼

<https://www.kansai-airport.or.jp/shop-and-dine/art/3>



©Kansai Airports SORAYAN

無料相談

各種相談については内容をご確認の上、実施機関までお問い合わせください。

開設相談	日時	場所	お問い合わせ	備考
児童家庭相談 【要予約】	毎週月～金曜日 午前9時～午後5時	ふれ愛センター 1階 相談室	たじりっすこやか 家庭センター 電話 466-8831 FAX 466-8841	専門相談員による相談。 こどもからの相談もお受け します。（電話相談可）
高齢者・障害者 相談	毎週月～金曜日 午前9時～午後5時	ふれ愛センター 1階 花みずき	地域包括支援センター 花みずき 電話 465-3755 FAX 465-3368	地域包括支援センター 花みずきによる相談
生活困窮に 関する相談	【面談による相談】 毎週水曜日 午前10時～正午 【電話による相談】 随時	ふれ愛センター 1階 サポートルーム	はーと・ほっと相談室 電話 080-2525-3035 大阪府社会福祉協議会 地域福祉部 電話 06-6762-9494 FAX 06-6762-9479	相談支援員がお受けします。 まずはお電話ください。 ご希望の方は、ご家庭にも うかがいます。
成年後見に 関する相談	12月16日(火) 12月23日(火) 午前9時30分～ 午後5時	ふれ愛センター 1階 サポートルーム	泉南・田尻成年後見 総合センター 電話 447-5524 FAX 447-5570	12/23の午後1時～3時は社会 福祉士による専門相談のため 事前予約が必要です。
住宅相談	毎週月～金曜日 午前9時～午後5時	都市みどり課	都市みどり課 電話 466-5006 FAX 466-5025	ご希望の方は事前に連絡をお 願います。
進路選択支援相談	毎週月～金曜日 午前9時～午後5時	教育センター	一貫教育推進課 電話 466-5024 FAX 466-5095	
教育相談 【要予約】	毎週火曜日 午前10時～午後3時	ふれ愛センター 1階 たじりカウンセリング ルーム 教育センター	一貫教育推進課 電話 466-5024 FAX 466-5095	
人権相談 (生活なんでも相談)	12月24日(水) 午後1時～4時 毎週月～金曜日 午前9時～午後5時 毎週月・金曜日 午前10時～正午 午後1時～2時30分	ふれ愛センター 1階 団体活動室 企画人権課 ふれ愛センター 相談スペースほっ…と。		原則毎月第4水曜日に実施 人権擁護委員による相談 人権相談員がお受けします。 ※オンライン相談をご希望の 方は、事前にご連絡くださ い。
女性のための カウンセリング 【要予約】 12/19(金)午後3時締切	12月24日(水) 午前10時～午後1時	ふれ愛センター 相談スペースほっ…と。 ※オンライン相談できます。	企画人権課 電話 466-5019 FAX 466-8725	原則毎月第4水曜日に実施 専門女性カウンセラーによる 相談（お一人50分）
女性相談	毎週月・金曜日 ※週により曜日変更 の場合あり 午前9時～午後5時	企画人権課		女性相談支援員による相談
就労相談・ 消費生活相談	毎週月～金曜日 午前9時～午後5時 毎週月・金曜日 午前10時～正午 午後1時～2時30分	産業振興課 ふれ愛センター 相談スペースほっ…と。	産業振興課 電話 466-5018 FAX 466-5025 【消費生活相談】 消費者ホットライン 「188」局番なし	
こころの健康相談	毎週月～金曜日 午前9時～午後5時	健康課	健康課 電話 466-8811 FAX 466-8841	
行政書士相談 (成年後見・遺言 相続など)	12月25日(木) 午後1時～3時	公民館 2階 講座室	大阪府行政書士会 泉州支部 電話 457-9186	偶数月第4木曜日に実施 大阪府行政書士会泉州支部に 電話で予約

いずれも祝日・年末年始を除く



田尻町 令和7年 12月 行事カレンダー



日	月	火	水	木	金	土
11月 30	12月 1	2	3	4	5	6
	㊟ 健活カラダチェック会 午前9時～ (P.8)		〈公民館休館日〉 ㊟ まなび塾 (秋期) 午後1時～	議会 ㊟ 図書室休室	議会	㊟ たじり人権のつどい2025 午後2時～
冬空イルミネーション in 田尻歴史館 (～12月25日(木))						
7	8	9	10	11	12	13
	議会	議会 ㊟ 障害者のための茶話会ルリエ in たじり 午後1時30分～	〈公民館休館日〉 議会 ㊟ 5か月児健康診査 (時間は個別通知)	教育委員会会議 なごみの里カフェ 午後1時～ 吉見集会所	㊟ ヘルス・栄養相談 午後1時30分～ (P.8)	㊟ 戦没者追悼式 午前10時～ (P.11)
14	15	16	17	18	19	20
		㊟ 成年後見相談 午前9時30分～ (P.28)	〈公民館休館日〉 キッズ工作ひろば クリスマスツリーづくり 午後2時～ (P.10) ㊟ 産後交流会 午前10時～		議会 健活ウォーキング教室 午前10時～ たじりっち広場 ㊟ 健康カフェ 午前11時～ (P.8)	㊟ おはなし会 午前11時～ (P.18)
21	22	23	24	25	26	27
		㊟ 成年後見相談 午前9時30分～ (P.28)	〈公民館休館日〉 ㊟ 女性のためのカウンセリング 午前10時～ (P.28) ㊟ 人権相談 午後1時～ (P.28)	㊟ 障害者のための茶話会ルリエ in たじり 午前10時～ ㊟ おれんじカフェ 午後1時30分～ ㊟ 行政書士相談 午後1時～ (P.28)		
28	29	30	31	1月 1	2	3
			〈公民館休館日〉			
各公共施設の年末年始の業務予定は P.6 をご覧ください。						

【略称】 ㊟ = ふれ愛センター ㊟ = 公民館 ㊟ = 相談スペースほっ…と ㊟ = 田尻歴史館
★ = たじりっちポイント対象事業 ※ P.〇は、広報〇ページを参照してください。

田尻町ホームページ <https://www.town.tajiri.osaka.jp/>

固定資産税(第4期分)の納期限は12月26日(金)です



TAJIRITOWN OFFICIAL
田尻町
Instagram



警察・消防・町民が合同で災害時における活動を体験し、それぞれが災害時に何が出来かを理解することを目的として令和6年度から実施しています。

土のうリレーでは、町民と警察、消防が協力し、土のう作成・運搬・土のう積みを行い、水害への訓練を行いました。また、警察や消防の訓練を間近で見ることができ、救助方法への理解を深めました。

最後には、警察学校学生の誘導により、津波発生時の一時避難場所である駅上広場まで避難する訓練を行いました。

今後も地域の方々と協力しながら防犯・防災活動の輪を広げてまいります。

instagramにも
写真を載せています!!

