

# 広報たじり TAJIRI

No.704  
1 2026  
月号



〔今月の表紙〕

書き初め 2026



# 新年のご挨拶



田尻町長  
山 本 一 男

あけましておめでとうございます。

皆さまにおかれましては、健やかに新春をお迎えのこととお慶び申し上げます。

昨年7月20日付で、皆さまからの信託を賜りまして、田尻町長に就任させていただきました。町政を預かる重責と使命の重大さを深く認識し、皆さまからの期待に応えることができるよう全力で取り組んでまいります。

さて、近年の物価高騰から生活を守るため、昨年末より一人10万円の生活支援を実施しているところです。町民の皆さまが安心して生活できるよう切に願っております。

また、先般の町長選挙でも多大なるご支持をいただきました（仮称）防災・文化センターの建設につきましては、津波・高潮の浸水区域にある現公民館を駅上に移設し、図書やホール、交流機能等を充実させ、各世代の生涯学習活動を活性化させる施設としてリニューアルいたします。それにより、潤いがあり活気ある町民生活の創出につなげてまいります。当センターは、津波発生時の唯一の一時避難場所の施設となることで、町全体の防災力を飛躍的に高めます。南海トラフ大地震などの大規模災害から町民の皆さまの命を守るため、最優先施策として取り組みます。改めまして町民皆さまのご理解をよろしくお願いいたします。

さらに、こども園、小・中学校の一貫教育施設建設事業や吉見ノ里駅前道路の拡幅事業等の重要施策も確実に進めてまいります。

田尻町の未来に向けて、「防災No.1」「子育てNo.1」「教育No.1」「健康・福祉No.1」「地域コミュニティNo.1」の5つのまちづくりNo.1を目指し、1歩2歩と確実に進めていくことが私に与えられた「使命」であり、「次世代への責任」であると強く感じています。町民の皆さまとともに、「住みたいと憧れるようなキラッと光る町の実現」を推し進めてまいります。

結びに、この一年が皆さまにとって実り多き素晴らしい年となりますよう、心より祈念申し上げます。年頭のあいさつといたします。



田尻町議会議長  
原 明 美

明けましておめでとうございます。

町民の皆さまにおかれましては、輝かしい希望に満ちた初春を迎えられたことを、心からお喜び申し上げます。

また、日頃より、議会並びに議員活動に対し、温かいご理解とご協力を賜り、深く感謝申し上げます。

さて、現在のわが国は、物価の急激な高騰をはじめ、少子高齢化の進行や政治的不安定化など厳しい社会経済状況の中にあります。

このような状況のもと、防災対策をはじめ、地域コミュニティの活性化、教育や福祉の充実など、本町の取り組む課題は、多岐にわたっております。

とりわけ、防災・減災の取り組みにおいて、さらなる強化を図るために、職員と議員が合同の勉強会を開催するなど、一体となって知識や情報の理解を深め、共有することが大切であると考えています。また、情報の透明性と継続的な連携についても欠かせません。町と議会が互いに尊重し協力していく姿勢を改めて確認し合い、災害時の初動体制をより強固なものとしていきたいと思っております。

町議会といたしましても、町民の皆さまの声を真摯に受け止め、諸課題をしっかりと見きわめて、議決機関としての役割と責任の重さを自覚し、より豊かで住みよい町づくりに向けて取り組んでまいります。

結びに当たり、本年が田尻町にとりまして、さらなる発展の年となりますよう、町民の皆さまには、健康で夢と希望にあふれる輝かしい一年となりますよう、心からお祈り申し上げ、新年のご挨拶といたします。



# 田尻町 公式LINE

登録してますか？

## スマホで広報!!

田尻町公式LINEでは、広報たじりほか、  
行政情報、防災情報を配信しています。



田尻町公式Instagramは  
こちらから



TAJIRITOWN\_OFFICIAL

スマホでもPCでも  
どこでも広報が読める  
マイ広報紙は  
こちらから



## 毎日の生活に簡単！便利！ ゴミ出し通知機能

ごみを出し忘れたことはありませんか？  
LINEで通知が届くから忘れない！  
当日7時や前日20時など、設定した時間に  
地区ごとのごみ収集日の通知が受け取れます！

### LINE友だち追加方法

問 企画人権課 Tel 466-5019 Fax 466-8725

#### QRコードで追加



LINE アプリの  
「友だち追加」  
より  
右記QRコードを  
読み取る



#### 検索で追加



@tajiritown



IDの検索画面で  
「@tajiritown」  
と入力してください



1月11日の二十歳のつどいに先立ち、昨年10月19日に「二十歳の懇談会」を開催しました。田尻町に対する思いなど二十歳の若者と町長、教育長が熱心に語り合いました。

# 二十歳の懇談会

## ①二十歳になった思いや抱負

**石谷:**4月から設計士として働きます。そこで社会人としての腕と自分の腕をどちらも磨いて、立派に成長したいと思います。

**片山:**20年間支えてくれた両親へ今まで以上に感謝の気持ちを行動に移せる1年にしたいと考えています。

**豊留:**周りの人たちに支えられてきたことに大変感謝しているので、これから少しずつ大人としての自覚と、自分の行動に責任を持てるようになりたいと思います。

**高木:**19歳から20歳の間は、急に大人になったイメージがあります。お酒を飲めることになったのもそのひとつ。誕生日に父と2人で飲みに行きましたが、その時に「もう二十歳なんだ」と実感しました。また、私は消防士になることが夢ですが、二十歳になったタイミングをきっかけに「勉強も始めないと」と思います。二十歳の節目に、一からスタートし始めた印象があります。

**阪口:**二十歳になり、少しずつ自分で考えて行動しなければならないことが増えてきました。まだ両親に頼っている部分が多いので、今まで育ててもらった分も含め、これから少しずつ恩返しをしていきたいと思います。

## ②田尻町に対する思い

**石谷:**一番は治安がよくて、住みよい町だということです。安心して住める町だと思います。

**片山:**田尻町で生まれ育って、住みづらいなと思ったことはありません。学校も環境が整っており、安心できる良い町です。

**豊留:**平和で穏やかな町で、みんなが優しくして居心地の

良い場所だと思います。

**高木:**幼稚園から中学生までずっと一緒の同級生という存在がいるのは、田尻町ならではの存在。「全員幼い頃からの友達」という存在ができるのは、他にない良いところだと思います。

**阪口:**高校生の頃から町外に行くことが増えたのですが、外に出て初めて、田尻町はすれ違う時に挨拶を交わしてくれる人が多い町だと気づきました。それが田尻町の良いところですよ。

## ③二十歳になって、あの時こんなことをしてくれたらよかったのにと思うこと

**阪口:**7年ほど野球をしていましたが、田尻町は野球部がないので、野球部がほしかったと思っています。

**高木:**中学生の時の体育祭がコロナで無観客だったため保護者も観覧できませんでした。動画撮影したCDが配布されたのですが、私は熱心に陸上部で長距離に取り組んでいたこともあったため、やはり中学生生活最後の体育祭を生で見てもらいたかったという思いがあります。

**豊留:**ソフトテニス部に所属していましたが、毎日、自分たちで線引きでコートを描いて、簡易の防球ネットを立て部活をしており大変だったため、本物のネットがほしかったです。設備が整っているともう少しきちんと練習できたかなと思いました。

**片山:**弟がサッカーしているのですが、小学校でサッカーができるようにしてほしいと思います。

**石谷:**少し前にできたたじりっち公園をもう少し早く作ってほしかったと思います。





石谷 星翔さん



片山 夢奏さん



豊留 桃さん



高木 晴さん



阪口 蒼空さん

#### ④町への希望や願い事

**石谷:** 街灯が少なく暗いところが多いと感じます。細い道も多いので、もう少し増やすと安心できるのではないかと思います。治安はいいので(街灯が増えることにより)もっと住みよい町にはなるかと思いました。

**町長:** 街灯は、実は他市町村より多いです。また、ここ数年で全てLED化したので昔よりはかなり明るいと思います。ただし、「もっと増やしてほしい」という意見が多いことも事実です。今の意見をお聞きし、本当に少ないのか、なぜ暗く感じるのか、一度、分析させてもらおうかと思いました。やはり夜道は明るい方が良い。また、治安もさらに良くしたいと考えています。町の賑わいにもつながる、そういった意味での街灯のあり方をみんなで話し合ってみたいと思います。ありがとうございます。

**片山:** 障がいのある人、例えば、足が悪くて思うように生活できない、行きたいけど学校へ行けないなどさまざまな人がいる中で、日常生活に困っている人にさらに手厚くサポートできたらもっと良い町になりそうだと思います。

**町長:** 福祉の充実というのは、途切れることなく検討していくべきものです。障がいのある人もない人も一緒に交流が出来たり、日常生活ができるようにサポートするべきと考えています。もらったご意見を日々の心構えとし、民生部と研究を進めていきます。

**豊留:** 治安が良いので、これからも安心して過ごせていただければいいなと思います。

**町長:** 防犯対策は必要不可欠なことだと感じていますので、これからもさらに推進していきます。

**高木:** 田尻町は治安が良く、善い人が多いと感じているが、もし、良くない行動をとる人が出てきたら対策できるのか気になります。

**町長:** 町民で構成される田尻町安全安心住民協議会という団体があります。この団体と教育委員会、行政で連携して、田尻町の環境づくりをしっかりとチェックする体制はあります。しっかりと連携を強化し、町の安全を見守っていきたいと考えています。行政としても、良くない行動をとる人に対しては指導すべき段階でしっかりと指導しないといけません。大事なのは町の状況、環境の変化に鈍感にならないことだと考えています。

**阪口:** 田尻町は子育て支援と介護支援が強みだと感じているので継続してほしいです。田尻町の奨学金についても、支援の有無により学ぶ意欲のある学生が学ぶ機会を得られなかったりするため、より充実した支援をお願いします。

**町長:** 子育て支援は今後、重要になると思います。日本の人口が減少する中で、日本の社会を維持できるかどうかは子育て世代にかかっています。子育てに関する環境の整備などは、自治体が主導していくべきものと思います。こども園の充実はもとより、町の皆さん全員で子育てできるようなまちづくりをめざしていきます。介護保険についても、田尻町は小さな町なので、行政と町民の方々の距離が近いからこそきめ細かな行政サービスはできていると思っています。こちらの方も一層推進してまいります。

**教育長:** 奨学金の返還支援についても、鋭意取り組んでおります。大学で奨学金を借りた際の返済にも、ある一定の条件を満たす人には、町独自の制度でサポートを行う準備もしています。また、頑張る若者応援制度、夢サポートなど皆さんのような若い世代、これから田尻町を担っていく世代の方々に応援する事業を行っています。

## 町長より

皆さん、今日はありがとうございました。田尻町は好きですか？（全員が好きと回答）行政にとって、町民の皆さまに関心をどれだけ持ってもらうかという点が大切です。若い皆さんは、これからさまざまなライフステージの変化があると思います。例えば、遠方へ引越したり、就職したら町から離れる可能性もあるかもしれませんが、田尻町に対して、ずっと関心を持ってもらいたいと思っています。

これから学生として学ぶ人もいますし、社会人になる人もいます。皆さんそれぞれの道を歩んでいくと思いますが、田尻町の方々は幼稚園からの同級生がいるという方が多いと考えていますので、その縁はぜひ大事にしてください。最後に（実行委員会の皆さんへ）、1月11日開催の“二十歳のつどい”を成功させてください。それまでもご苦労かけますが、良い式典にしてください。よろしくお願いします。



## 教育長より

どうもありがとうございました。皆さんの貴重なご意見をしっかりと受け止め、町長筆頭に取り組んでまいりたいと思います。教育についても、若い方々からのご意見を伺うことができ大変良い機会となりました。教育委員会においても誠心誠意取り組んでまいります。

最後に、「二十歳（以下「はたち」という。）」というのは特別です。20歳を二十歳と呼ぶのはこの1年だけです。二十歳というのは本当に限られている特別な1年だと思います。みなさんは、今、長い人生の中で大変良い時期を過ごしているはずですよ。周りの人から「あなた、いくつですか？」と聞かれたら、胸を張って堂々と、「二十歳です」と教えてください。「二十歳」と言えるのは今だけしかないんだから。毎日、日々を大切にしていってほしいと思います。頑張ってください。



令和7年度

## 二十歳のつどいのご案内

令和7年度二十歳のつどいを開催します。皆さまのご出席を心よりお待ちしております。なお、民法改正により令和4年4月1日から成年年齢が18歳となりましたが、本町ではこれまでどおり20歳の方を対象に式典を実施します。

**日時** 1月11日（日）午後1時30分開式（受付：午後1時）  
**場所** 田尻町立公民館 大ホール  
**対象者** 平成17年4月2日～平成18年4月1日生まれの方

 公民館 Tel 466-0030 Fax 466-0853



## 目次

### P3 トピックス

新年のあいさつ P2  
二十歳の懇談会 P4

### P7 お知らせ

エンゼル職員募集 P8  
なかよし学級の申し込み P9  
すくすくだより P10  
子育て P11  
健康だより P12  
福祉/住民・戸籍 P13  
保険・年金/相談スペースほっ…と P14  
税金 P15  
生活・環境 P16

### P18 案 内

学校園だより/つなぐ P18  
公民館だより/田尻町歴史館催事案内 P20  
教育 P22  
人権のひろば P23  
安全・安心トピックス/119だより P24  
関西国際センターNEWS&警察学校だより P25  
たじり社協だより P26  
一般記事 P29

### P30 まちの出来事

みんなの掲示板/ワイドアングル P30

### P32 無料相談

### P33 行事カレンダー

### P34 牡蠣フェスin田尻漁港

## 人のうごき

12月1日現在（ ）前月比

世帯数 4,233世帯(9)  
総人口 8,392人(6)  
男 4,208人(4)  
女 4,184人(2)

## 手話で「おめでとう」

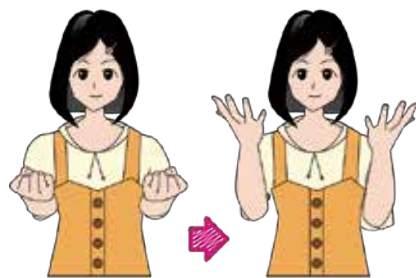

すばめた両手を開きながら上にあげます

**問** 高齢障害支援課  
Tel 466-8813 Fax 466-8841



## たじりっちポイントコーナー

たじり川クリーン作戦2025 (11月30日(日))  
80名のボランティアの方がご参加くださいました!!

活動内容 田尻川の清掃 ごみの数量・内容 可燃ごみ: 約30袋  
活動場所 田尻川上流 カン・ビン: 3袋  
粗大ごみ: 電子レンジ、ビデオデッキ、トタン、板、かご、フライパンなど 合計130kg  
処理困難物: 農業用マルチ、木材、水道用パイプなど

担当課からひとこと!

田尻町観光協会主催による田尻川クリーン作戦が3年振りに開催されました。  
当日は晴天にも恵まれ、多くの方々の協力によりたくさんのごみが回収されました。  
これからも川がきれいになるよう一人ひとりがマナーを守っていきましょう。



ありがとう  
ございました!!



令和8年度採用 田尻町立認定こども園たじりエンゼル職員（保育教諭等）募集

保育教諭（任期付職員）

職 種			人数	勤務時間等※1※2	報酬※3※4	健保・ 厚年
保育教諭	任期3年	クラス保育 運営	3名 程度	月～金曜日 午前8時～午後5時 (内 7時間45分 (休憩45分含む))	(月給) 270,618円～294,150円 (期末勤勉手当) 4.65月/年	○

**資格要件** 保育士資格・幼稚園教諭免許の両方を取得しており、保育教諭、幼稚園教諭、幼稚園講師又は保育士としての勤務経験が3年以上あること

**必要書類** 田尻町任期付職員採用試験受験申込書、履歴書(所定様式使用・写真貼付)、返信用封筒1通(110円切手貼付)

**採用試験** 実技試験、個人面接

**日 程** 2月15日（日）



保育教諭・保育士・補助スタッフ・保健師または看護師（会計年度任用職員）

職 種			人数	勤務時間等※1※2	報酬※3※4	健保・厚年 雇用保険
保育教諭	日中勤務	クラス保育運営、 障がい児加配等	17名 程度	午前8時～午後6時 (内7時間15分 (休憩45分含む))	(月給) 221,280円～249,005円 期末勤勉手当 4.65月/年	○
保育教諭 保育士 補助スタッフ	午前勤務①	早朝保育、 延長保育	若干名	午前7時～10時30分 (内 3時間勤務)	(時給) 保育教諭・保育士 1,453円～1,635円 補助スタッフ 1,335円～1,453円 期末勤勉手当 4.65月/年	×
	午前勤務②		若干名	午前7時～午後2時 (内 6時間勤務)		○
	午後勤務①		若干名	午後3時～7時 (内 3～4時間勤務)		×
	午後勤務②		若干名	正午～午後7時 (内 5時間勤務)		○
保健師 または看護師	日中勤務	園児の看護等	1名	※原則月～金曜日 午前9時～午後6時 (内 7時間15分 (休憩45分含む))	(月給) 207,988円～240,905円 (期末勤勉手当) 4.65月/年	○

**任用期間** 令和8年4月1日（水）～令和9年3月31日（水）（再任あり）

**勤 務 日** 月～土曜日（週5～6日）…保育教諭・保育士・補助スタッフ

※土曜日はシフト勤務による配置

**資格要件** 取得見込者可（任用する日までに資格等を取得できない場合は、合格者であっても任用を取り消します）

- ・保育教諭…保育士資格・幼稚園教諭免許
- ・保育士…保育士資格
- ・補助スタッフ…なし
- ・保健師または看護師…保健師資格または看護師資格

**必要書類** 履歴書（所定様式使用・写真貼付）、資格証明書写し **採用試験** 個人面接 **日 程** 申込時に指定

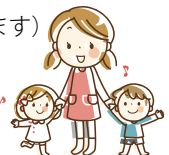

※1 土曜日、早期保育、延長保育等の変則勤務となる場合があります。

※2 有給休暇・夏季休暇・年末年始休暇・服喪等特別休暇制度あり

※3 初任給については経歴その他に応じて一定の加算があります。交通費の支給制度あり。

※4 扶養手当、通勤手当、住居手当がそれぞれの条件に応じて支給されます。

(注)本募集は条例・予算成立前にお知らせしています。今後募集内容が変更となる場合があることを、あらかじめご了承ください。

**申込期間** 1月5日（月）～23日（金） 午前8時45分～午後5時15分（土・日・祝日除く）  
募集人数に達していない場合、会計年度任用職員は継続受付あり。

問 教育管理課 Tel 466-5022 Fax466-5095



# 令和8年度 なかよし学級の申し込み

就労などで昼間家庭に保護者がいない児童を対象に、「なかよし学級」を開設しています。令和8年度の入会を希望される方は、お申し込みください。令和7年度入会中の方も、再度入会の申し込みが必要です。入会の可否は審査の上、2月下旬に申請者全員に通知します（優先順位等は、町ホームページをご確認ください）。

現在、低学年（新1年生から新3年生）児童の入会希望者が多いため、高学年（新4年生から新6年生）児童は、年度当初から入会できない場合があります。

配 布	1月5日(月)～31日(土)（日、祝を除く）
受付期間	1月13日(火)～31日(土)（日、祝を除く）
受付時間	平 日 午後4時～6時30分
	土曜日 午前10時～正午／午後2時～6時30分
場 所	なかよし学級（配布・受付ともに）



## 申し込みにあたっての注意

- ・三期休業期間のみの短期利用はできません。
- ・定員を超える申し込みがある場合は、入会待ちとなる場合があります。入会待ちとなった場合は、定員が空き次第、入所のご案内をします。
- ・入会待ちの場合でも、低学年（新1年生から新3年生）児童からの入会の申し込みを優先とします。

## なかよし学級の概要

**対象者** 定員120名

本町に居住、小学校（特別支援学校を含む）に入学（在籍）予定の新1～6年生の児童で①または②のいずれかに当てはまる方。

ただし、保護者以外に児童を監護できる祖父母等が家庭にいる場合は対象外です。

- ①保護者が就労等により昼間家庭にいない状態または、これと同等の状態が月のうち15日以上あり、かつ3ヶ月以上継続する。
- ②保護者が長期間疾病等で児童の監護が困難である。

## 実施場所

なかよし学級

（田尻町嘉祥寺407番地4（田尻町役場向かい））

## 運営主体

田尻町放課後児童クラブ指定管理者

株式会社明日葉（3月まで）

株式会社セリオ（4月から）

**実施時間**（いずれも延長は午後7時まで）

通常：放課後～午後5時

土曜日・三期休業中：午前8時～午後5時

## 利用料金

負担金（延長含む）には減免制度があります。詳細については、お問い合わせください。欠席、月途中退会による日割、返金等はありません。ご了承ください。

負 担 金	5,000円/月 (2人目以降は2,500円/月)
負担金（延長）	午後5時～6時：1,500円/月 午後5時～7時：3,000円/月
おやつ教材代等	2,000円/月
保 険 料	800円/年

入会の優先順位等はこちら▶

問 なかよし学級  
（株式会社明日葉）  
Tel・Fax 465-8261



# すくすくだより

## 事業一覧 ※一部の事業は予約制

### ★わんぱくオープン★

内容	いつでも親子で自由にあそべます
場所	すくすくセンター
日時	午前部（午前9時～11時30分） 午後部（午後2時～4時30分）

### ★一時預かり保育★

内容	用事のあるときやリフレッシュしたいときなどにお子さまを預かります
場所	すくすくセンター
日時	月～金／午前9時～午後5時
対象	町内在住の生後6か月～就学前のお子さま（ただし、保育所、幼稚園、こども園在籍者は対象外です） 利用にあたっては事前の登録が必要です
料金	3歳未満400円・3歳以上250円（1時間あたり）

### ★計測相談★

内容	体重や身長等の計測、保健・栄養・子育て全般の相談 ※助産師相談は午前・午後、栄養士相談は午後のみ受付 ※相談時間は15分程度 計測は来所された順番に行います
場所	すくすくセンター
日時	1月22日（木） 午前10時～11時30分／午後1時～3時
予約	要予約 電話・来所で受付

### ★絵本のよみきかせ★

内容	おはなしの会 はっぴいぶつによる絵本のよみきかせと図書室司書による本の紹介
場所	ふれ愛センター3階 多目的室
日時	1月23日（金）午前10時30分～11時
予約	要予約 電話・来所で受付

### ★わんぱく教室★

内容	親子で参加するあそびの教室です。今月は【節分行事】です。0・1・2歳合同で実施しますのできょうだいで参加できます。（きょうだい保育はありません）		
場所	ふれ愛センター3階 多目的室		
対象	わんぱく0 令和6年4月2日～令和7年12月生	わんぱく1 令和5年4月2日～令和6年4月1日生	わんぱく2 令和4年4月2日～令和5年4月1日生
日時	1月30日（金）午前10時～11時		
予約	電話・来所で受付		

### ★育児教室★「ぴよぴよ倶楽部」

内容	①製作あそび	②運動あそび	③離乳食完了食講座 ※材料費として100円必要です
日程	1月13日（火）	1月19日（月）	1月26日（月）
場所	ふれ愛センター3階 多目的室		
対象	令和6年4月2日～令和7年4月1日生まれの子どもとその保護者		
時間	いずれも午前10時～11時		
予約	要予約 電話・来所で受付 ※きょうだい保育は予約が必要です		



相談・その他気になる事があれば、すくすくセンターまでお問い合わせください。

[申・問](#) すくすくセンター Tel 466-5111



## エンゼルであそぼう♪

風作り「風あげをしよう♪」

日 時 1月14日(水)  
午前10時15分～11時15分

運動遊び「身体を動かそう♪」

日 時 1月28日(水)  
午前10時15分～11時15分

対 象 0・1・2歳児(未就園児)

定 員 10組(要予約・先着順)

申込方法 電話またはFAX

持 ち 物 飲み物(水またはお茶)

※エンゼル通用門(黄門)からお入りください。

※きょうだいがいらっしゃる場合は、一緒に参加していただけます。

※天候により室内遊びに変更することがありますのでご了承ください。

申・問 たじりエンゼル  
Tel 465-0079 Fax 465-3633



## 親子ふれあい食体験のお知らせ

親子で一緒に料理を作って食べ、食事の楽しさを感じていただける教室です。ぜひご参加ください。

日 時 1月29日(木)  
午前9時45分～正午(受付：午前9時30分～)

場 所 ふれ愛センター1階 検査室

内 容

①調理体験

「冬野菜のぽかぽかグラタン」

※食物アレルギーのある方は、申し込み時にお申し出ください。

②食育のお話

食育推進ボランティア・管理栄養士

③親子遊び

子育て支援センター保育士

対 象 1歳以上の未就園児とその保護者

定 員 7組  
(当日参加する方、全員の申し込みが必要)

参 加 費 1家族100円(当日ご持参ください)

持 ち 物 親子ともエプロン、三角巾、お茶  
子どもはスプーン、フォーク

申込期間 1月13日(火)～22日(木)

※0歳のお子さまの保育あり。(申込期間に要申込)

注意事項

8月に実施した教室に参加された方も申し込みは可能ですが、今回初めての方が優先。



申・問 健康課 Tel 466-8811 Fax 466-8841

## 子育て講演会「子育ての根っこ」 ～心の引き出しをいっぱい!!～

乳幼児期の大切な時期(根っこ)、子どもも親も今を大切に!

お子さんのケアに加えて、保護者の方もセルフケアの方法を知り、気分をリフレッシュしませんか? あなたの心と体が整うようメッセージをお届けします。

日 時 1月15日(木) 午前10時～11時30分  
(受付：午前9時40分～)

場 所 ふれ愛センター1階 団体活動室

内 容 ①子育て講演会「こどもスキンケア」  
②「心や体を癒す”セルフドライヘッドスパ」

講 師 ①あいむホームケアクリニック

医師 加地 更紗 先生

②セラピスト 永楽 直子 さん

対 象 者 乳幼児の保護者(定員25名)

主 催 わんぱくっこ育成推進会議

申込締切 1月8日(木)  
一時保育あり(要申込)



申・問 子育て支援センター  
(すくすくセンター)  
Tel 466-5111

## 児童虐待予防(子育て応援)講演会 ～「ヤングケアラーについて考える」～

ヤングケアラーという言葉を知ったことはあるけれど、実際の様子や困り事、現状について知らないという方もいらっしゃるのではないのでしょうか? この機会に、ヤングケアラーについて理解を深め、どのようなサポートの方法があるか一緒に学びましょう。

子育て支援に関わる方や子育て中の方はもちろん、どの世代の方にとっても、ヤングケアラーについて知る機会となる講演会です。

安心して子育てができるように、田尻町の子どもたちや養育者の方を、地域の皆で支え合いましょう。

日 時 2月6日(金) 午後2時～(1時間30分程度)  
(受付：午後1時40分～)

場 所 ふれ愛センター4階 研修室

講 師 特定非営利活動法人  
ふうせんの会メンバー

定 員 40名

申込期間 1月30日(金)  
※一時保育あり(要申込)

申・問 子育て・地域福祉課  
Tel 466-5013 Fax 466-8841



## 健康づくり教室



## たじりっちキッズ報告

12月11日にたじりエンゼルの子どもたちと一緒にたじりっち体操をツールとして、交流を行いました。推進員の皆さん、子どもたちも笑顔溢れる時間を過ごすことができました。

## めっちゃボールクラブ交流会報告

12月11日(木)にめっちゃボールクラブ交流会を実施しました。

泉南市、阪南市、岬町で活動されている方にもご参加いただき、約30名でノルディックポールを使って歩きました。

ウォーキング後には普段の活動について情報共有し、楽しく交流することができました。クラブ活動に興味がある方は健康課までお問い合わせください。



## 第4回健康セミナー報告

11月15日(土)に栄養講座を実施し、24名の方に参加いただきました。料理研究家の大畑ちづる先生より、薄味でもおいしく食べられる野菜料理のコツなど、実演と調理体験を交えて教えていただきました。どれも簡単に作れて、参加者からは、「今まで知らなかった調理法をしてくれました」「減塩なのにおいしかった」などの声がありました。



## 大阪一(いち)健康なまちたじりを目指す秘訣

## 野菜で高血圧予防

5皿分(350g)の野菜例

毎日、どのくらい野菜を摂取していますか？野菜には、血圧を下げるカリウムや食物繊維が含まれています。特に緑黄色野菜は、血管を健康に保ってくれます。

野菜の摂取目標量は350g(両手いっぱい)。冷凍野菜、カット野菜の活用もオススメです。



田尻町は1日の野菜摂取量が225gと少ない状況です。まずは80gプラスを意識しましょう！！

## 日頃の野菜摂取量を測定してみませんか

手の平をセンサーにかざすと  
推定野菜摂取量がわかります。

日時 1月16日(金) 午前11～正午

場所 ふれ愛センター1階 ロビー

協力 明治安田生命



## 相談事業

## ヘルス・栄養相談

健康や食に関するご相談をお受けします。

日時 1月9日(金) 午後1時～3時

場所 ふれ愛センター1階 総合受付

要予約

## シーズン記事

## 带状疱疹ワクチンを希望される方は、早めに接種を

## 対象となる方

①令和8年3月末までに65歳を迎える方

②60～64歳でヒト免疫不全ウイルスによる免疫の機能の障害があり日常生活がほとんど不可能な方。

③令和7年度から11年度までの5年間の経過措置として、その年度内に70、75、80、85、90、95、100歳(※)となる方

※100歳以上の方については、令和7年度に限り全員対象となります。

※過去に接種された方は原則、対象外となります。主治医にご相談ください。

## 実施期間及び接種回数

・実施期間：令和8年3月31日(火)まで

## ワクチンの種類・接種回数

・生ワクチンは1回接種

・組換えワクチンは2回接種

## 費用・自己負担額について

	自己負担額
生ワクチン	4,500円
組換えワクチン	11,000円(2回接種で、計22,000円)

※通常、2回目は1回目接種後2か月以上の間隔が必要です。

※減免制度あり 住民税非課税世帯・被保護世帯に該当する人は必ず事前に、マイナンバーカードや医療証などを持って健康課で免除申請をしてください。免除決定通知書を発行します。

実施医療機関 町内医療機関 ※他市町で接種を希望される場合は、健康課へご確認ください。

## 定例保健事業

## 健活カラダチェック

カラダの状態を見える化！

自分のカラダを知って、運動・食事などの生活習慣の改善に取り組もう。

日時 1月5日(月) } いずれも午前9時～  
2月2日(月) }

場所 ふれ愛センター1階 交流スペース

## 健活ウォーキング

運動を始めたい方に！正しい姿勢や歩き方、上手な体の使い方の方法を学びましょう。

日時 1月16日(金) 午前10時～

場所 たじりっち広場

※受付は田尻シーサイドドーム前

## 健康カフェ

地元の食材を使った健康なレシピを紹介！  
実際に試食をしていただけます！

日時 1月16日(金) 午前11時～

場所 ふれ愛センター1階 保健センター

メニュー 春菊みたらし団子



## 田尻町生活援助サービス従事者研修

高齢者のご自宅を訪問し、食事の準備や部屋の掃除、買い物などちょっとしたお手伝いを行うヘルパーを養成する研修です。

研修では、現場で働く講師の方々から、実体験をもとに、わかりやすく・楽しくヘルパーとしての基本的な知識や技術を教えてもらいます。

随時受付しますので、お気軽にお申し込みください。

日程 2月13日（金）、20日（金）、27日（金）  
の計3日間

時間 午前9時～午後1時（4時間）

場所 ふれ愛センター1階 団体活動室

費用 500円（テキスト代）

研修委託先 社会福祉法人南海福祉事業会  
フィオーレ南海 担当：阿形  
Tel 465-3388

※申込方法等、詳細はホームページを  
ご覧ください。

申・問 高齢障害支援課

Tel 466-8813 Fax 466-8841



## 住民・戸籍

### 別世帯の方が住民票の手続きをする場合は 委任状が必要です！

住民票の異動（転入・転出・転居等）に関する届出や、住民票の写しの請求等について、別世帯の方が手続きをする場合は、委任状（様式は自由）が必要です。住所が同じでも、世帯を分けている場合は委任状が必要です。

委任状の参考様式はこちら▶

問 住民課 戸籍住民係

Tel 466-5004 Fax 465-3794



### 引越の際は住所の異動手続きを忘れずに！

引越で住所を異動される方は、住民票の異動の届出が必要です。

届出の際には、本人確認書類（運転免許証、マイナンバーカード等）をご持参ください。

※本町から他市区町村へ転出される方は、郵送による手続きも可能です。

※マイナンバーカードをお持ちの方は、マイナポータルを通じて「引越しワンストップサービス」をご利用いただけます。

#### 他の市区町村に引越（転出・転入）される場合

引越前の  
市区町村

〔転出前に〕

転出届を提出して転出証明書を受け取る

引越先の  
市区町村

〔転入した日から14日以内に〕

転出証明書またはマイナンバーカードを添えて転入届を提出

#### 同一の市区町村内で引越（転居）される場合

お住まいの  
市区町村

〔転居した日から14日以内に〕

転居届を提出

※マイナンバーカードをお持ちの方は転入・転居の際にカードをご持参ください。

住民票の異動について  
詳細はこちら▶



問 住民課 戸籍住民係

Tel 466-5004 Fax 465-3794

### 各種保険料納付証明書を送付します

国民健康保険料、後期高齢者医療保険料、介護保険料は、所得税の確定申告や町府民税の申告の際に社会保険料控除の対象となります。令和7年1月から12月に納付された保険料の総額をお知らせするため、1月下旬に納付証明書等が送付されます。

保険の種類	送付されるもの	お問い合わせ先
国民健康保険	国民健康保険料納付証明書	税務会計課 Tel 466-5003 Fax 465-3794
後期高齢者医療保険	<u>普通徴収（納付書、口座振替で納付）の方は、</u> 後期高齢者医療保険料納付証明書	
介護保険	<u>普通徴収（納付書、口座振替で納付）の方は、</u> 介護保険料納付証明書	高齢障害支援課 Tel 466-8813 Fax 466-8841
<u>後期高齢者医療保険と介護保険の保険料が特別徴収（年金から天引き）の方は、</u> 公的年金等の源泉徴収票が日本年金機構から送付されます。		日本年金機構ねんきんダイヤル Tel 0570-05-1165

## 20歳になったら国民年金

国民年金をはじめとする公的年金制度は、現役世代が納めている保険料を、年金受給者（高齢者世代）の年金として支給する「世代と世代の支え合い」で成り立っています。

年金は老後に支給される「老齢年金」、けがや病気などで障害が残った時は「障害年金」、家族を残して亡くなった時は「遺族年金」が支給され、加入者や遺族の生活を支えます。

国民年金は、20歳になったら誰もが加入し、保険料を納めることになっています。経済的な理由などで保険料のお支払いが困難な時は、納付免除の制度や、納付猶予の制度があります。また学生の方の場合は、保険料の納付を猶予する学生納付特例制度があります。

詳しくは、お問い合わせください。

問 住民課 保険年金係 Tel 466-5004 Fax 465-3794 貝塚年金事務所 Tel 431-1122

## 医療費通知を活用した医療費控除申告手続き

国民健康保険に加入されている方の11月・12月診療分の医療費通知は3月に発送します。確定申告等で医療費控除の手続きをされる際は、医療機関の領収書で申告手続きをお願いします。

問 住民課 保険年金係 Tel 466-5004 Fax 465-3794

## 相談スペース ほっ…と。 便りNo.80

### 「見守り」と「気づき」で高齢者の被害を防ごう！

年末年始、久しぶりに母親が一人暮らししている実家に帰省したら家の中が不自然に散らかり、よく見るとたくさんの配達された宅配便の箱が散乱していた。母親に確認したところ、テレビショッピングで注文したとのことで、遠方で一人暮らししている母親のことが心配だ。（50歳代）

令和8年新しい年がスタートしました！

本年も高齢者の方々などがいろいろな被害に遭わないように家族みんなでチェックしてみてください。

#### 《居室・居宅の様子》

- ☐ 不審な契約書や請求書などはないか
- ☐ 新品な物（布団など）や未開封の食料品などで同じ品物が必要以上に大量にないか
- ☐ 家の外壁などに不審な工事の形跡はないか
- ☐ 不審な業者が出入りしている形跡はないか

#### 《本人の言動・態度》

- ☐ 生活費などが不足し、お金に困ってないか
- ☐ 預金通帳などに不審な出金の記録はないか
- ☐ 不審な電話やメールのやり取りはないか
- ☐ 元気がないなど困った様子はないか
- ☐ 何を買ったか覚えていないなど判断能力に不安を感じることはないか
- 高齢者を孤立させないように「地域の見守り活動」なども積極的に活用しましょう。
- 認知症が疑われる時には速やかに専門の医療機関の受診をすすめましょう。
- 何らかの被害に遭っている可能性がある時にはすぐに警察に通報しましょう。
- 一人で悩まず、自治体の高齢者福祉担当課や地域包括支援センターに相談しましょう。
- 生活上で何か心配で不安なときには早めに消費者ホットライン「188」までご相談ください。

問 相談スペース ほっ…と。 Tel 466-5018 産業振興課 Tel 466-5008 Fax 466-5025

## ルールを守ってごみ出しを！ ～ 指定袋、指定時間、資源の分別 ～

問 住民課 生活環境係 Tel 466-5005 Fax 465-3794



## 税金

### 田尻町役場での、令和7年分所得税等の確定申告、町民税・府民税の申告（給与所得・年金所得の方）

令和7年分の申告は、事前予約が可能です。

※営業や農業から生ずる事業所得や法人から受ける利益の配当等の配当所得、土地や建物、株式等の譲渡から生ずる譲渡所得等の確定申告については、受付できません。

申告は、予約の方から順に受け付けます。

#### 申告に関すること

申告期間	2月16日(月)～3月13日(金)（土・日・祝日を除く）
受付時間	午前9時～11時30分／午後1時～4時 ※2月16日(月)は午後3時まで (午前11時30分～午後1時に来場の方には、整理券を配布します。)
持ち物	①身分証明書類（マイナンバーカード／運転免許証等の写真付きの本人確認書類／健康保険証など） ②令和7年中の収入（所得）がわかる書類 ③令和7年中の支払いがわかる領収書、証明書等 ④振込先のわかるもの（還付が発生したときに必要） ※当日、忘れ物がある場合は、申告日、時間を変更していただきます。
会場	役場本庁舎1階 税務会計課前会議室

予約に関すること ※予約枠には限りがあります。（1日の予約枠：12枠）

予約開始	2月4日(水)（土・日・祝日を除く）
受付時間	午前8時45分～午後5時15分
予約先	税務会計課 Tel 466-5003 【先着順】
注意事項	予約日当日は、予約時間の5分前までに来場ください。申告状況に応じて予約された時間がずれ込むことがあります。また、予約後に都合が悪くなった場合は必ず連絡してください。

#### スムーズな申告をすすめるために

医療費控除を申告する方は、「人ごと・医療機関ごと」に取りまとめた「医療費控除の明細書」を作成し持参のうえ、来場ください。（「医療費控除の明細書」は田尻町ホームページや役場にも設置しています。）

※会場で、集計や計算はできませんのであらかじめ準備ください。

申・問 税務会計課 Tel 466-5003 Fax 465-3794



### 年1回接種義務の狂犬病予防注射はお済みですか？

～接種後は住民課生活環境係に必ず届出を！～ 住民課 生活環境係 Tel 466-5005 Fax 465-3794

税務署での申告等の相談には  
事前予約が必要です

〈個人の方へ〉

	1月7日～ 2月13日	所得税の確定 申告期間 2月16日～ 3月16日	3月17日～ 3月31日
予約方法	電話・ LINE	LINE	LINE

- ・所得税の確定申告期間（2月16日～3月16日）及び消費税の確定申告期間（2月16日～3月31日）に限り、予約なしで来署された方の相談もお受けしますが、長時間お待ちいただくことや、当日中に相談をお受けできないこともありますので、あらかじめご了承ください。
- ・来署される方は、「スマートフォン」、「マイナンバーカード」、「マイナンバーカードのパスワード2種類（利用者証明用の数字4桁、署名用の英数字6～16文字）」が必要です。必ずご持参ください。

問 泉佐野税務署 Tel 462-3471

国税庁LINE公式アカウントの、  
友達登録はこちらから



固定資産税の実地調査にご協力を！

土地、家屋、償却資産の現況に基づく適正な評価と課税のため、実地調査を行っています。

調査員（役場職員で固定資産評価補助員証を携帯）が訪問した時には、ご協力をお願いします。

次の場合は、ご連絡ください

令和7年中に家屋を新築または取り壊した方で、登記申請をしていない場合

次の場合は、届出が必要です

- 既存の未登記家屋を売買・相続・贈与したことにより、所有者が変更された場合  
⇒ 未登記家屋所有者変更申請書
- 固定資産の所有者が死亡し、まだ相続登記をしていない場合  
⇒ 相続人（現所有者）代表者指定届
- 共有物件の代表納税義務者が死亡した場合  
⇒ 納税義務者変更届

問 税務会計課 Tel 466-5003 Fax 465-3794

生活・環境

生ごみ処理器購入補助制度をご存じですか？

ごみ減量化等を図るため、一般家庭から出る生ごみをたい肥化处理することができる家庭用生ごみ処理器を購入する方に対し、その購入費用の一部を助成する制度です。

【対象者】

町内に在住し、機器を町内に設置、継続的に使用することができる方

※機器購入前に住民課生活環境係にご相談ください。

詳しくはホームページをご覧ください。

問 住民課 生活環境係

Tel 466-5005 Fax 465-3794



ダンボールの出し方

ダンボールは必ず折りたたみ、ひもで十字にしばって出してください。

折りたたまずに箱の形のままのもの、ダンボールを排出用の容器として使用したもの、ダンボール以外の粗大ごみなどが混入したものは収集できません。

適切なごみ処理、再資源化が行えるようご協力をお願いします。

問 住民課 生活環境係

Tel 466-5005 Fax 465-3794



野良猫への無責任な餌やりはやめましょう！

飼い主のいない猫の不妊去勢手術費用助成制度の活用を！

住民課 生活環境係 Tel 466-5005 Fax 465-3794



リチウムイオン電池等は住民課窓口で無料回収を行っています

使用済小型充電式電池（リチウムイオン電池等）は、繰り返し充電ができ、軽量で寿命が長いことから電化製品の多くに使用されています。

しかし、近年、誤った処分方法によってごみ収集車やごみ処理場で大規模な火災が発生し、大きな問題となっています。

田尻町では、リチウムイオン電池等の無料回収を行っています。製品から取り外した電池を住民課生活環境課係窓口（役場1階）までお持ちください。

対象品目はニカド電池、ニッケル水素電池、リチウムイオン電池（モバイルバッテリー含む）です。膨張、変形したものも回収します（必ず端子部分にテープを貼り絶縁加工し、液漏れしている場合は透明のビニール袋に入れてください）。

※製品から電池の取り外しができない場合は、お問い合わせください。

問 住民課 生活環境係 Tel 466-5005 Fax 465-3794

第16回 まちピカ運動を実施します！

日時 1月25日（日）午前9時～（雨天中止）  
活動内容 役場もしくは自宅を出発し、ごみ拾いを行い役場に集合します。

参加資格 本町に居住又は在勤している方（小学生以下の方は保護者の同伴が必要です）

参加申込 町ホームページ掲載の申し込み用紙に記入して住民課生活環境係に提出  
当日の申し込み及び電話での申し込みも可能

※次回は3月22日（日）に実施します。

問 住民課 生活環境係

Tel 466-5005 Fax 465-3794



空家問題でお困りではありませんか？  
空家等相談会を開催します

日時 1月19日（月）  
午後2時～4時  
会場 役場別館2階（※別途案内します）  
定員 個別相談 4組

※相談会は事前申込（先着順）となっています。  
都市みどり課窓口、または、電話でお申込みください。

申込期間 1月5日（月）～9日（金）

申・問 都市みどり課 Tel 466-5006

「大阪泉州牡蠣フェス in 田尻漁港」開催

町内の店舗やキッチンカーが出店し、オリジナル牡蠣料理を提供します！また牡蠣料理No.1メニューを決定する「牡蠣-1グランプリ」など色々なイベントも行います。

皆さまには、ぜひご来場いただき色々な牡蠣料理を味わってください。

開催日 1月17日（土） 午前10時～午後3時

場所 田尻漁港

※大阪泉州の牡蠣の生育状況により、今回「牡蠣-1グランプリ」で使用する牡蠣は、他地方産を使用する予定です。また、牡蠣の仕入れ状況によっては内容を変更する場合がありますので、あらかじめご了承ください。

※会場へは、徒歩又は自転車での来場にご協力をお願いします。

問 産業振興課 Tel 466-5008 Fax 466-5025 田尻町観光協会 Tel 493-9556



こども園・小学校・中学校の情報をどんどん発信していきます。

# 学 校 園 だ よ り

## 田尻町立認定こども園 たじりエンゼル



感染症が流行する季節の前に、看護師による園内研修を毎年行っています。

感染症の対応、嘔吐処理の方法、エピペンの使い方などについて、実際の対応方法と疑問に思っていることを確認し、最善の対応ができるよう専門性を高めています。

子どもたちが安心して過ごせる場所になるようにと職員みんなで日々考え環境づくりを行っています。

## 田尻町立小学校



小学校PTAでは、毎年バス研修を実施しています。今回はあべのハルカスのバックヤード見学をメインに実施しました。学校は子どもと教師だけでなく、保護者の皆さま、地域の皆さまのお力が加わることでより素敵な居場所になります。日々の連携はもとより、日常を少し離れた時間とともに過ごすことでより良い関係づくりが進みました。“地域とともにある学校”のさらなる充実をめざして、様々な取組みを進めてまいります。

## 田尻町立中学校



11月14日（金）体育大会を開催しました。写真は選手宣誓の様子です。爽やかな秋晴れの下、全学年の生徒たちが元気よく競技に参加しました。

100m走、200m走はクラスの声援を背負って一心に走る姿に胸を打たれました。

ジャベリックスローでは大きな飛距離に歓声が湧き、その他の種目でも学年の枠を超えた応援が印象的でした。大縄跳び「みんなでジャンプ」は小学6年生も加わってみんなで跳ぶ難しさと楽しさを実感していました。



一貫教育推進課 Tel 466-5024 Fax 466-5095



### 0歳から15歳の子どもたちが ともに学び、ともに成長する教育をめざして

#### 「もうすぐ1年生」小学校ってどんなところ?? ～こども園と小学校の心あたたまる交流～

田尻町では、0歳から15歳までの育ちと学びを一貫して支えていく「たじりー貫教育」を進めています。その取組みの1つとして、11月25日（火）に、こども園の5歳児が小学校を訪問し、1年生と一緒に給食の時間を過ごす交流活動を行ないました。

はじめは少し緊張した様子の園児たちでしたが、1年生が「ここに座っていいよ」と優しく声をかける姿で、教室はすぐにあたたかな空気に包まれました。給食の時間になると、1年生が配膳係となり、園児一人ひとりに給食を配ってくれました。「はい、どうぞ」と声をかけながら、おぼんを運ぶ姿はとても頼もしく、ついこの間まで園児だった姿からの大きな成長が感じられました。この交流を通して園児たちは、「小学校はやさしいお兄さん・お姉さんがいる安心できる場所」であることを実感し、入学への不安が期待へと変わっていく様子が見られました。

1年生にとっても、この交流は大切な学びの場となりました。園児に配膳してあげたり、食べ方を教えてあげたりする中で、「自分たちは年上なのだ」という意識が芽生え、思いやりの心が育っていく姿が見られました。教室を見渡すと、園児を気づかう姿や、やさしく声をかける様子があちらこちらで見られ、1年生の成長を強く感じる時間となりました。

田尻町が進める一貫教育は、こども園・小学校・中学校がそれぞれ独立して教育を行うのではなく、互いにつながりながら、子どもたちの成長を支えていくことを大切にしています。

今回の給食交流も、単なる行事ではなく、「安心して学校生活をスタートする力」や「人を思いやる心」を育てる大切な取組みの一つです。田尻町では、今後も園と学校が連携・協力し、子どもたちが安心して成長できる環境づくりを進めていきます。



はい、どうぞ



いただきます



給食の先生のお話も一緒に聞きました

これからも園・小・中の「つながる」取組みを発信していきます！



園・小・中の取組みはこちらからご覧ください。  
ホームページ➡



# 公民館だより

ちょっと参加してみませんか？  
公民館での開催講座や  
公民館からのお知らせです。

## 公民館まつり

たくさんの皆さま お集まりいただきありがとうございました

11月8日(土)、9日(日)に令和7年度公民館まつりが盛況に開催されました。



## 図書室 新着図書のご案内

図書室で貸し出している新書図書から話題の図書、おすすめ図書のご案内をします。

【一般・実用】	『どうにかなるっちゃ』 『間取りの模範解答』	蓬郷 由希絵/著 (KADOKAWA) 建築家31会/著 (誠文堂新光社)
【一般・文芸】	『春の星を一緒に』 『今日未明』	藤岡 陽子/著 (小学館) 辻堂 ゆめ/著 (徳間書店)
【児童書】	『こびと大図鑑』 『おばけたんてい花子さん』	なばた としたか/作 (ロクリン社) 斉藤 洋/作 (講談社)
【ティーンズ向け】	『子ブタたちはどう生きたのか』 『中三・ラブソディ』	太田 匡彦/著 (岩崎書店) 花里 真希/著 (講談社)

このほかにも今話題の図書を揃えています。

詳しくは、公民館図書室のホームページ (<https://www.lib-tajiri-town.jp>) をご覧ください。

また、図書室に置いていない希望の図書があれば、リクエストを受け付けます。当図書室を通じて他の図書館の本を借りることもできますので図書室までご相談ください。





## おはなし会の開催

皆さまのご参加をお待ちしています。

**日時** 1月17日(土) 午前11時～(30分程度) **場所** 公民館1階 和室  
**内容** 0歳からどなたでもどうぞ！絵本をよみきかせたり物語をおはなししたりしています。  
**申込方法** 申込不要。当日、直接会場までお越しください。  
**協力** おはなしの会 はっぴいぶっく  
※はっぴいぶっくではお手伝いいただけるボランティアを募集しています。ご興味のある方は公民館までお問い合わせください。



## 【公民館臨時休館（1月11日(日)）のお知らせ】

「令和7年度二十歳のつどい（旧成人式）」開催のため、1月11日（日）は臨時休館します。  
図書の貸し出し・返却受付、マンホールカードの配布も行いませんのでご注意ください。



**問 田尻町立公民館（水曜・祝日休館） Tel：466-0030 Fax：466-0853**

講座等募集の申込は、公民館1階事務所でお申し込みください。なお、電話やFaxでは受け付けていませんのでご了承ください。

※各施設使用料等の窓口でのお支払いは、午前9時から午後5時までの間にお願いします。

## 田尻歴史館 催事案内

### 『田尻歴史館クイズ第2弾〈日本文化編〉クイズに答えてポストカードをもらおう！』

田尻歴史館クイズ第2弾〈日本文化編〉に挑戦しませんか？全5問(○×問題)正解者の方に「歴史館オリジナルポストカード」2枚(当時の田尻を描いた貴重な絵図のカード1枚とお好きな写真のカード1枚)をその場でプレゼントします。(先着50名様なくなり次第終了)

※歴史館に備え付けの回答用紙にご記入のうえ、ご提出ください。お一人様1回までとさせていただきます。

**期間** 1月19日(月)～

### 『歴史館 月曜コンサート』

**日時** 2月2日(月) 午後2時～

毎月第一月曜日の午後 館内のカフェ・レストラン RISAIA・CODAにて皆さまに音楽を楽しんでいただく時間をお届けしています。2月はスターゴールド150フルートアンサンブルのメンバーによる演奏をお楽しみください。

※通常営業中の RISAIA・CODA内での演奏になります。

※お席に限り(34席)がございます。

**問** 田尻歴史館(指定管理者 (株)ビケンテクノ)  
Tel 465-0045  
休館日 毎週水曜日、12/29～1/3

## 田尻歴史館バレンタインコンサート

田尻歴史館にてバレンタインコンサートを開催します！大正時代の洋館で特別なひとときを過ごしませんか。詳しくは町ホームページをご覧ください。

**日時** 2月14日(土) 午後7時開演  
**場所** 田尻歴史館 食堂・談話室  
**申込方法** 窓口またはホームページよりお申し込みください。



**問** 生涯学習課 Tel 466-0030 Fax 466-0853

## 新入学準備金の入学前支給のお知らせ (一定の要件があります。)

経済的な理由により就学が困難な児童生徒の保護者の方に、その費用の一部を援助する就学援助制度を実施しています。

入学前に学用品費として新入学準備金を支給します。

ご希望の方は、手続きを行ってください。

**対象者** 田尻町内に住所を有し、令和8年4月に田尻町立小・中学校に入学する児童等の保護者で、町が定める基準に該当する方

※所得が限度額を超えないなど、一定の要件があります。

**支給金額** 新小学1年生：57,060円

新中学1年生：63,000円

**申請期間** 1月30日（金）まで



詳しくはホームページをご覧ください。

**問** 教育管理課 Tel 466-5022 Fax 466-5095

## 夜間中学校で勉強しませんか (生徒募集)

いろいろな事情で小学校や中学校を卒業できなかった方、実質的に十分な教育を受けられないまま中学校を卒業した方、夜間中学校でいっしょに勉強しましょう。

「あいうえお」から勉強ができ、授業料はいりません。

**入学受付期間** 4月30日（木）まで  
(学校の休業日（土・日・祝）を除く)

**対象者** 4月1日現在で、大阪府に住んでおり、中学校を卒業していない、または実質的に十分な教育を受けられないまま中学校を卒業した15歳以上の方が入学できます。外国籍の方も入学できます。大阪府以外に住んでいる人は、教育委員会または夜間学級のある学校に相談してください。

**申込・問合せ** 佐野中学校 Tel 458-3700

(夜間学級専用)

泉佐野教育委員会 Tel 463-1212

## 思春期講演会

「スマホ・ネット世代の子どもと向き合うために  
～子どもとスマホとの上手な付き合い方～」

デジタル教育が当たり前になった時代、早い年齢からネットを使用する機会が増えています。特に思春期に向かう年齢ではコミュニケーション手段としてスマホを活用する頻度や範囲が広がります。今、こども達におとながどのように向き合い見守っていけば良いのか、ヒントとなることを講師からお伝えします。

※一時保育あり

**日時** 2月12日（木）午後7時～8時45分

**場所** 教育センター2階

またはオンライン（ZOOM）（予定）

**講師** 竹内 義博 先生

**申込期間** 2月10日（火）まで

※一時保育の申込は2月6日（金）まで

**申込方法** 二次元コードより必要事項を記入のうえ、お申し込みください。

**主催** 田尻町PTA連絡協議会

**共催** 健康課



**申・問** 生涯学習課（教育センター内）

Tel 466-5029 Fax 466-5095

## 教育コミュニティづくり研修会 「顔と名前が一致する地域づくりを つうじた地域防災力」

阪神・淡路大地震から30年の節目の年を迎えた今、コンパクトな田尻町だからこそできること、田尻町の良さを生かした地域づくり・地域防災力について一緒に考えてみませんか。

**日時** 1月29日（木）午後7時～

**場所** ふれ愛センター4階 研修室

**講師** 渥美 公秀 氏

**申込期間** 1月20日（火）まで

**申込方法** 参加申込書に必要事項を記入のうえ、お申し込みください。

**定員** 80名程度（定員になり次第締切）

**主催** たじりtry・あんぐる

(田尻中学校校区地域教育協議会)

**申・問** 生涯学習課（教育センター内）

Tel 466-5029 Fax 466-5095





元タカラジェンヌ講師の「からだところろの声を聴く  
ボディワーク」講座

忙しい毎日の中で疲れた身体と心をほぐしてみませんか？  
アロマの香りと呼吸法でリラックス。  
身体をほぐして肩こりや腰痛を予防、きれいな姿勢で  
ウォーキングしてみましょう！

日時 1月23日(金)・2月13日(金) 午前10時～正午(連続開催)  
場所 嘉祥寺集会所  
対象 両日の講座に参加できる方  
定員 15人(事前申込制・先着順)  
持ち物 靴下・飲み物(水またはお茶)  
動きやすい服装でご参加ください。 申し込みはこちら▶  
講師 栗岡 多恵子さん(リラクゼーション・ボディワーカー)  
参加費 無料  
申込方法 申込フォーム・電話・FAX  
一時保育希望の方は、企画人権課にご連絡ください。  
(1歳6か月～未就学 定員5名)  
申込期間 1月20日(火)まで

講師プロフィール  
栗岡 多恵子 / Kurioka Taeko  
宝塚歌劇団退団後、クリオカジャズダンススタジオ  
主宰を経て、現在Brisaブリーザ主宰。



## これってDV…？ No.1

DVという言葉聞いたことがありますか？

DVとは配偶者間の暴力のことです。

「配偶者」には婚姻の届け出をしていない、「事実婚」も含みます。離婚後(離婚を前提に別居中も含む)も、引き続き受ける暴力もDVです。また、生活の拠点を共にする交際相手からの暴力もDVで、生活を別にした後も引き続き暴力を受ける場合も含みます。暴力には身体的暴力、精神的暴力、経済的暴力、社会的暴力、性的暴力、子どもを利用した暴力があります。

### ○身近な例からご紹介します。

「地元の祭りですぐに同期の友だちに会って、男女7人で写真を撮った。女友だちがInstagramにその写真をあげたのを見た妻が、僕のスマホを勝手に使い、同期の女友だちのアカウントをブロックしてしまった。」(男性)

妻と知り合う前からつきあいのある女友だちの存在に、妻がやきもちを焼く気持ちはわかります。嫉妬という感情はその人の大切な感情ですが、それを相手に向けると、向けられた相手にとっては暴力です。夫のスマホを勝手に操作して、夫の女友だちのアカウントを勝手にブロックする妻の行動は、夫に対する社会的DV(社会とのつながりを阻害する暴力)です。

相談窓口があります。ささいなことでも構いません。お気軽にご相談ください。詳しくはP.32をご覧ください。(※人権相談・女性のための相談はオンラインによる相談もできます)

## 女性のための特設法律相談

離婚に関する相談や、配偶者、パートナーなどからの暴力(DV、ストーカー、セクシュアル・ハラスメント、性暴力、性犯罪)被害に関する相談を女性弁護士がお受けします。

日時 2月6日(金) 午後1時～5時  
(相談時間は1人25分)  
場所 岬町住民活動センター  
※電話相談も対応しています。  
費用 相談・一時保育とも無料  
定員 8名(完全予約制・先着順)  
申込対象 泉佐野市・泉南市・阪南市・熊取町・田尻町・岬町に在住・在勤・在学の方  
一時保育 1歳6か月～就学前まで(申込時に予約要。締切日:1月14日(水))  
協賛 国際ソロプチミスト大阪一りんくう  
申込 1月7日(水) 午前9時～電話にて受付

### 申・問

岬町人権推進課

Tel 492-2773 Fax 492-5814

(午前9時～午後5時30分)

※ただし、正午～午後0時45分及び  
土・日・祝を除く。

## たじりエンゼルでの人権教室

12月1日(月)にたじりエンゼルの5歳児61名が本町の人権擁護委員の皆さまによる紙しばい『ぐらぐらもりのおばけ』を見ました。

自分も、お友だちも、家族や周りの人みんなを大切にするのが人権。いやなことをされたときは、「やめて」「いやだ」と相手にきちんと伝えることがとても大切だと子どもたちにお話をしました。

問 企画人権課 Tel 466-5019 Fax 466-8725



## 安全・安心トピックス

もっとワクワクするまちへ！  
住民活動を支援します。

住民団体が自主的に実施するまちづくり活動に対して、活動の初期段階を支援するため、ワクワクたじりまちづくり補助金を交付します。

**対象事業** 地域の活性化に寄与する事業などで、継続して実施することが見込まれるもの。

**補助率** 90%（初年度）最大45万円

**申請期間** 1月5日(月)～2月27日(金)

**対象事業期間**

4月1日(水)～令和9年3月31日(水)

※申請方法などの詳細は、ホームページをご覧ください。



問 安全安心まちづくり推進局  
Tel 466-5009 Fax 466-5025

年末警戒防犯キャンペーンを  
実施しました

田尻町安全安心住民協議会は、12月3日に吉見ノ里駅前で、年末警戒防犯キャンペーンを実施し、年末年始の犯罪防止と被害の予防を呼びかけました。依然として、ひったくりや特殊詐欺などの犯罪が後を絶ちません。被害にあわないようくれぐれも注意してください。今後も安全・安心なまちづくりにご協力をお願いします。



問 安全安心まちづくり推進局  
Tel 466-5009 Fax 466-5025

## 119 だより

火災から文化財を守ろう！！ ～1月26日は第72回文化財防火デー～

文化財を火災や災害から守るとともに、みなさん一人ひとりの文化財への愛護意識を高めてもらおうと、1月26日を「文化財防火デー」と定め、全国的に「文化財防火運動」が展開されています。

火災から文化財を守るためには、火気の管理や出火防止対策を徹底することはもちろんのこと、文化財の関係者や関係機関だけでなく、地域のみなさんとの連携・協力が必要です。

泉州南消防組合でも、大切な郷土の歴史的財産を火災などから守り、次の世代に引き継ぐために、「文化財防火デー」を皮切りに防火診断等を実施しています。

問 泉州南広域消防本部 田尻庁舎 Tel 465-0119





## 関西国際センター NEWS VOL.24

田尻町の皆さんにお世話になっている関西国際センターは独立行政法人国際交流基金の附属機関です。国際交流基金（The Japan Foundation、JF）は、「日本の友人をふやし、世界との絆をはぐくむ」ことをミッションに、「文化」「言語」「対話」の3分野で事業を展開しています。

JFのシンボルマークは「j」と「f」の小文字の組み合わせです。蝶のようなフォルムの中心は日本です。日本の文化を世界に届け、また世界の多様な文化を日本へ伝えたいという循環性を表現しています。一人のダンサーが新しい仲間と出会いステージを作り上げるストーリーでJFのミッションを表現した動画もありますので、ぜひJFのホームページをご覧ください。

また、JFには世界25か国・26の海外拠点があり、世界各国の在外公館、文化交流機関等と連携をとりながら活動を展開しています。



JAPAN FOUNDATION  
国際交流基金



問 国際交流基金(JF) Tel 03-5369-6075 <https://www.jpf.go.jp/j/about/index.html>

## 警察学校だより

### ～田尻町防犯防災イベント～

11月16日、地域の防犯、防災力の向上を図る目的で、田尻町防犯防災イベントが、警察学校で行われました。

イベントでは、田尻川の氾濫を想定した土のうリレー訓練、建物や車両に取り残された被災者の救助、津波を想定した避難訓練のほかに、綱引きや大声コンテストなどが行われました。

イベントに参加した警察学校の学生は、土のうリレー訓練では、消防隊や参加した町民の方々と協力し、土のうの作成・運搬・積み上げを行いました。また、避難訓練では、指定避難所の駅上広場まで参加者に声をかけながら誘導を行いました。

学生は、イベントを通じ、参加者の方々と交流を深めることで、警察官としての責任や使命感、そして、やりがいを強く実感し、貴重な学びを得ることができました。



土のうリレー訓練



車両救助活動





たじり・ふれ愛・ささえあい みんながいきいきと安心して暮らせるまち

第201号

# たじり社協だより



社会福祉法人  
田尻町社会福祉協議会  
会長 宮内 良雄

申・問 Tel 466-5015  
Fax 466-8899



社協の日々の情報も更新中

## 令和8年 年頭のご挨拶

田尻町社会福祉協議会 会長 宮内 良雄

新年あけましておめでとうございます。

町民の皆さま、そして福祉活動にご尽力いただいている関係者の皆さまに、心より感謝と敬意を申し上げます。

昨年、2025年大阪・関西万博が盛大に開催され、世界中から多くの来訪者を迎えました。

未来社会の実験場として掲げられたテーマのもと、技術革新と共生の可能性が示され、私たちの暮らしにも新たな希望と刺激をもたらしてくれました。田尻町においても、地域福祉のあり方を見つめ直す貴重な機会となったと感じております。

本年、田尻町社会福祉協議会は「たじり・あんしん・ささえあい みんなで育む 大阪一(いち) あたたかいまちづくり」を合言葉に、地域の皆さまが安心して暮らせる環境づくりに一層取り組んでまいります。高齢者の孤立防止、子育て世代への支援、障がいのある方々への理解促進など、誰もが地域の一員として尊重される社会を目指します。

また、災害への備えや福祉人材の育成など、持続可能な福祉体制の構築にも力を入れてまいります。町民の皆さまの声を大切にしながら、行政・関係団体と連携し、地域福祉のさらなる充実を図ってまいります。

本年もどうぞよろしくお願い申し上げます。

皆さまにとって、健やかで実り多き一年となりますよう、心よりお祈り致します。

令和八年 元旦

## 赤い羽根の募金 ご報告

実施期間 令和7年10月1日～10月31日 515,498円

皆さまには、本年度もご支援ご協力いただき誠にありがとうございました。

### 田尻のまちを良くするしくみ 募金で活用した事業一覧

ご協力いただきました募金は、田尻町の福祉活動の充実に活用させていただきます



- 災害ボランティアセンター運営訓練
- 車いすの買い替え、点検、補修等
- ボランティア活動推進及びボランティア連絡会への助成
- 調髪助成事業



### 令和7年度 共同募金協力企業及び団体等（順不同）

- 青木 松風庵 様
- 伊藤生花店 様
- 射場青果 様
- 今井自動車商会 様
- 大阪泉州農業協同組合りんくう支店 様
- グループホーム春日苑 田尻 様
- 株式会社 泉州ひまわり 様
- 池田泉州銀行田尻支店 様
- 泉南オート株式会社 様
- 田尻漁業協同組合 様
- ㈱タニナカ 様
- 社会福祉法人南海福祉事業会  
特別養護老人ホーム フィオーレ南海 様

- 本家 青木 様
- 南健一鮮魚店 様
- Matl たじりJOYクリニック 様
- ミヤウチストアー 様
- みろく堂 様
- 社会福祉法人犬鳴山  
高齢者複合施設インテフィール 様
- 株式会社中紀バスINT'L 様
- 一般社団法人田尻町観光協会 様
- サガラ薬局 様
- 和caféここら 様
- 山本保健薬局吉見店 様
- 岩谷歯科クリニック 様

- 医療法人恵佑会  
川野内科クリニック 様
- 株式会社光洋  
マックスバリュ羽倉崎店 様
- コーナン商事株式会社  
コーナりんくう羽倉崎店 様
- 田尻町立小学校 様
- 田尻町立中学校 様
- 田尻町民生委員児童委員協議会 様
- 田尻町役場職員 様
- 田尻町立認定子ども園職員 様

## 田尻町ボランティア連絡会通信 Vol.10

～ちょっとしたボランティアしてみませんか？～



温かい関心と  
だれでも許せる広い心で

## 田尻町更生保護女性会

みなさんも明るい社会を築くために、  
活動に参加しませんか？

更生保護女性会とは、温かい関心と優しさで地域社会から犯罪や非行をなくし、過ちに陥った人たちの立ち直りを支援する全国組織の女性ボランティア団体です。活動は、泉佐野市・熊取町と田尻町の一市二町からなる泉佐野地区更生保護女性会として活動しています。

活動内容は、更生保護施設へのサポート支援、研修会、警察への協力、愛の募金活動などです。田尻町では、8人の会員がいます。

田尻町立小学校正門に立ち、あいさつ運動や啓発活動、子育て支援などを行なっています。田尻町から犯罪や非行が起こらないよう、子どもや若い人たちの健やかな成長を願いつつ活動を続けたいと思います。



## 老人福祉センターからのお知らせ

60歳以上  
対象



65歳以上  
対象

★園芸 第3月曜日 午後1時30分～、午後2時～（2部制）

月に一度の寄せ植えで、ご自宅に彩りをプラス

★筆ペン・ボールペン講座 第1・3木曜日

午前9時30分～11時30分

美しく書くことで脳に刺激を与えてみませんか？

★民謡 第1・3木曜日 午後1時30分～3時30分

声を出すことでハリのある生活がおくれるかも♪

★男の脳トレ体操 毎週火曜日 午後1時15分～2時15分

男性だけの講座です。先生の号令で頭がパンクしそうになりながら頑張っています。

★まほ～のトレーニング 毎週木曜日

午前9時30分～、10時45分～（2部制）

人気のまほ先生のトレーニングです。心も体もリフレッシュ



# 今年は、田尻町災害ボランティアセンターをたちあげよう ま・ち・ご・と防災2025

田尻町の**こども**から**おとな**まで  
田尻町災害ボランティアスタッフとして自分たちのまち**田尻町**の**防災**を一緒に考えませんか？

**先着 各30名**



プレ回  
お子様  
OK！

**1月25日（日） 午前9時～正午**

マップを持ってたじり町内まち歩き  
みんなで楽しくたじりの歴史探検♪

場所 ふれ愛センター4階 費用 100円/1人（保険料として）

連  
続  
講  
座

第1回

**2月15日（日） 午前9時～正午**

考えよう！自分のまち、田尻町の災害ボランティアセンター！  
田尻町災害ボランティアスタッフ育成（図上訓練）

場所 ふれ愛センター4階 費用 無料

第2回

**3月15日（日） 午前9時～午後0時30分**

実践！田尻町の災害ボランティアセンターをたちあげよう！  
田尻町災害ボランティアスタッフをスキルアップ育成（模擬体験）  
場所 ふれ愛センター4階 費用 無料

ファシリテーター



大阪大学大学院 教授  
認定NPO法人日本災害救援ボランティアネットワーク 理事長  
**渥美 公秀氏**  
専門は社会心理学  
防災講座の実践多数。  
災害ボランティアに長年携わる。



認定NPO法人日本災害救援ボランティアネットワーク 常務理事  
**寺本 弘伸氏**  
これまでの被災地支援の経験から、  
災害ボランティアや防災啓発につい  
て、講演やワークショップなどを担当。

※1月25日（日）に関しては、お子さまの参加可能です。小学3年生以下は  
保護者同伴、子どもだけの参加の場合、保護者の同意が必要です

※雨天決行・荒天中止

※連続講座でも歩きまわるプログラムもあるため、動きやすい  
服装でお越しください

詳しくは、チラシ・ホームページをご覧ください。

申し込み 田尻町社会福祉協議会 Tel 466-5015



**お 知 ら せ**



現在、ふれ愛センター2階レストランにて活動している**チョコボ  
ラッタ**ですが、ふれ愛センターの改修工事に伴い

**3月1日より活動を当面の間休止**します。

チケットを購入している方は、**2月末**までにご来店ください。



## 第33回KIX泉州国際マラソン大会

第33回KIX泉州国際マラソン大会は、「りんくう公園内特設周回コース」として、りんくう公園で開催します！！

### 種目

- ①フルマラソン 42.195km  
(りんくう公園内特設周回コース)
- ②ハーフマラソン 21.0975km  
(りんくう公園内特設周回コース)

### 日時

- ①2月8日(日) 午前9時スタート  
(りんくう公園内特設周回コース)
- ②2月8日(日) 午後1時スタート  
(りんくう公園内特設周回コース)

### 物産展開催日時

2月8日(日) 午前11時～午後4時(予定)  
※売り切れ次第終了

### 大会公式ホームページ

<http://www.senshu-marathon.jp/>

問 KIX泉州国際マラソン実行委員会事務局  
〒598-0032 泉佐野市新安松1丁目1-22  
J:COM末広体育館内 Tel 447-4417  
Email: jimukyoku@senshu-marathon.jp

## 府立南大阪高等職業技術専門校 生徒募集・見学会開催

府立南大阪高等職業技術専門校では、令和8年4月入校生徒を募集します。

詳細は、下記URLまたは二次元コードからご確認ください。



問 大阪府立南大阪高等職業技術専門校  
和泉市テクノステージ2-3-5  
Tel 0725-53-3005 Fax 0725-53-3015  
<https://www.pref.osaka.lg.jp/tc-miosaka/top-page/>

問 関西国際空港案内 Tel 455-2500

### 関西エアポートデジタルカレンダー2026

毎年ご好評をいただいているデジタルカレンダーの2026年版が公開されました！

関西3空港（関西国際空港・大阪国際空港・神戸空港）の魅力を感じられる風景や航空機の姿を中心に、旅のワクワクを映した情景や季節の移ろいをとらえた風景など、魅力あふれる写真を厳選！スマートフォンやパソコンのデスクトップ、壁紙としてお使いいただけますので、ぜひ皆さまの日常に取り入れてみてくださいね♪

### ▼ダウンロードはこちら

URL: <https://www.kansai-airports.co.jp/about-us/library/#digital-calendar>

二次元コード：

Email: jimukyoku@senshu-marathon.jp



©Kansai Airports SORAYAN

## たじりっち広場 まちかどぎゃらりー 展示写真をリニューアル！

公民館利用者連絡協議会（田尻写真クラブ）の皆さまの作品の常設展示をしています。

新作の展示が始まりました。ぜひお楽しみください。



問 都市みどり課  
Tel 466-5006 Fax 466-5025

# みんなの掲示板

## 青年団 ～ご挨拶&団員募集～

新年あけましておめでとうございます。  
 新しく団長に就任いたしました、原 弘樹です。  
 昨年は大阪・関西万博出展に始まり、慌ただしくも素晴らしい経験をさせていただきました。万博では本町の祭りを国内外に広く発信できました。  
 多くの祭礼が人手不足で応援を必要とするなか、田尻町の町民のみで「昔ながらの村祭り」を守り抜けていることは、私たちの誇りです。これもひとえに、地域の皆さまの深いご理解とご協力の賜物です。心より感謝申し上げます。青年団ではこの伝統を継承する仲間を募集しております。入団を心よりお待ちしております。



田尻町青年団 団長 原 弘樹

【団員募集】対 象 高校1年生の年～20代後半

※昨年より女子部が創設され、活躍できる幅が広がりました！(高校3年生の年まで)

ご不明点のある方はお気軽にご連絡ください。

問 080-2531-8995(原) 公式Instagram @kashoji\_seinendan

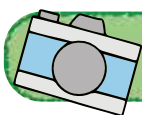

## ワイドアングル

## 泉南ブロックこども会育成連絡協議会主催 グランドゴルフ大会

令和7年11月1日(土)に田尻町潮風グラウンドで泉南ブロックこども会育成連絡協議会主催のグラウンドゴルフ大会が開催され田尻町こども会育成連絡協議会が団体の部で優勝しました。

また、個人の部においても高浦 理さんが優勝されました。

おめでとうございます。

問 生涯学習課 (教育センター内)  
 Tel 466-5029 Fax 466-5095



## 田尻町スポーツ少年団からのお知らせ

11月2日(日)に第15回泉佐野市空手道選手権大会が泉佐野市総合体育館で開催され、スポーツ少年団空手道田尻の高浦 健さんが組手競小学2年の部で準優勝の成績を収めました。



11月9日(日)に第49回泉南地区スポーツ少年大会が泉佐野市総合体育館で開催され、スポーツ少年団空手道田尻の平岡 和馬さんが空手競技の部 形競技小学5・6年男子初級の部で2位の成績を収めました。



問 田尻町スポーツ少年団 空手道田尻 Tel 090-3827-5045 (今井)

## 30年勤続スポーツ推進委員感謝状が贈られました

令和7年11月13日（木）に開催された第66回全国スポーツ推進委員研究協議会 長野大会において、公益社団法人 全国スポーツ推進委員連合 会長 阿達 雅志 氏より、田尻町スポーツ推進委員の立野 幸一 氏に30年勤続スポーツ推進委員感謝状が贈られました。おめでとうございます。

今後のさらなるご活躍を期待します。

問 生涯学習課 Tel466-5029 Fax466-5095



## 大阪府「文化の日の表彰」教育功労表彰

令和7年11月12日（水）に開催された大阪府「文化の日の表彰」表彰式において、大阪府教育委員会より、永年にわたり社会教育の振興に尽力された田尻町社会教育委員の明貝 一平氏が教育功労者として表彰されました。おめでとうございます。

今後のさらなるご活躍を期待します。



問 生涯学習課 Tel466-5029 Fax466-5095

## 大阪府青少年育成功労者等表彰

令和7年11月19日（水）に開催された大阪府「青少年育成功労者等表彰」表彰式において、大阪府知事より、多年にわたり青少年の健全育成のために尽力された矢嶋 清美氏が青少年育成功労者として表彰されました。おめでとうございます。

今後のさらなるご活躍を期待します。



問 生涯学習課 Tel466-5029 Fax466-5095



モーニングセット  
¥500

トースト、茹で卵、サラダ  
ドリンクバー



HOTEL BAY GULLS

ホテルベイガルズ

〒598-0093大阪府泉南郡田尻町りんくうポート北3-5  
TEL:072-490-0055(代表)



1階カフェ

オープン 7:00~11:00

ラストオーダー 10:30



広  
告



## 無料相談

各種相談については内容をご確認の上、実施機関までお問い合わせください。

開設相談	日時	場所	お問い合わせ	備考
弁護士相談 【要予約】	1月22日(木) 午後1時～4時	公民館 2階 小会議室	企画人権課 電話 466-5019 FAX 466-8725	原則奇数月第4木曜日に実施。 申込多数の場合は次回になります。ご了承ください。
行政相談 【要予約】	1月22日(木) 午後1時～3時	公民館 2階 講座室		原則奇数月第4木曜日に実施 行政相談委員による相談
児童家庭相談 【要予約】	毎週月～金曜日 午前9時～午後5時	ふれ愛センター 1階 相談室	たじりっすこやか 家庭センター 電話 466-8831 FAX 466-8841	専門相談員（保健師）がお受けします。 電話による相談も受け付けています。
高齢者・障害者 相 談	毎週月～金曜日 午前9時～午後5時	ふれ愛センター 1階 花みずき	地域包括支援センター 花みずき 電話 465-3755 FAX 465-3368	地域包括支援センター 花みずきによる相談
生活困窮に 関する相談	【面談による相談】 毎週水曜日 午前10時～正午	ふれ愛センター 1階 サポートルーム	はーと・ほっと相談室 電話 080-2525-3035 大阪府社会福祉協議会 地域福祉部 電話 06-6762-9494 FAX 06-6762-9479	相談支援員がお受けします。 まずはお電話ください。 ご希望の方は、ご家庭にも うかがいます。
	【電話による相談】 随時			
成年後見に 関する相談	1月20日(火) 1月27日(火) 午前9時30分～ 午後5時	ふれ愛センター 1階 サポートルーム	泉南・田尻成年後見 総合センター 電話 447-5524 FAX 447-5570	1/27の午後1時～3時は社会 福祉士による専門相談のため 事前予約が必要です。
住宅相談	毎週月～金曜日 午前9時～午後5時	都市みどり課	都市みどり課 電話 466-5006 FAX 466-5025	ご希望の方は事前に連絡を お願いします。
進路選択支援相談	毎週月～金曜日 午前9時～午後5時	教育センター	一貫教育推進課 電話 466-5024 FAX 466-5095	
教育相談 【要予約】	毎週火曜日 午前10時～午後3時	ふれ愛センター 1階 たじりカウンセリング ルーム 教育センター	一貫教育推進課 電話 466-5024 FAX 466-5095	
人 権 相 談 (生活なんでも相談)	1月28日(水) 午後1時～4時	ふれ愛センター 1階 相談室	企画人権課 電話 466-5019 FAX 466-8725	原則毎月第4水曜日に実施 人権擁護委員による相談
	毎週月～金曜日 午前9時～午後5時	企画人権課		相談員がお受けします。 ※オンライン相談をご希望の方 は、事前にご連絡ください。
	毎週月・金曜日 午前10時～正午 午後1時～2時30分	ふれ愛センター 相談スペースほっ…と。		
女性のための カウンセリング 【要予約】 1/23(金)午後3時締切	1月27日(火) 午前10時～午後1時	ふれ愛センター 相談スペースほっ…と。 ※オンライン相談できます。		専門女性カウンセラーによる 相談（お一人 50 分）
女 性 相 談	毎週月・金曜日 ※週により曜日変更 の場合あり 午前9時～午後5時	企画人権課		女性相談支援員による相談
就 労 相 談 ・ 消費生活相談	毎週月～金曜日 午前9時～午後5時	産業振興課	産業振興課 電話 466-5018 FAX 466-5025	相談員がお受けします。
	毎週月・金曜日 午前10時～正午 午後1時～2時30分	ふれ愛センター 相談スペースほっ…と。	【消費生活相談】 消費者ホットライン 「188」局番なし	
こころの健康相談	毎週月～金曜日 午前9時～午後5時	健康課	健康課 電話 466-8811 FAX 466-8841	

いずれも祝日・年末年始を除く



# 田尻町 令和8年 1月 行事カレンダー



日	月	火	水	木	金	土
2025 12月 28	29	30	31 〈公民館休館日〉	2026 1月 1 元旦	2	3
			各公共施設の年末年始の業務予定は 広報たじり12月号をご覧ください。			
4	5 ㊟ 健活カラダチェック会 午前9時～ (P.12)	6	7 〈公民館休館日〉	8 教育委員会会議	9 ㊟ ヘルス・栄養相談 午後1時～ (P.12)	10
11 〈公民館休館日〉 出初式 午前10時～ ㊟ 二十歳のつどい 午後1時30分～ (P.6)	12 成人の日 〈公民館休館日〉 〈ふれ愛センター 休館日〉	13 ㊟ 障害者のための 茶話会ルリイン たじり 午後1時30分～	14 〈公民館休館日〉	15 なごみの里カフェ 午後1時～ 吉見集会所	16 ㊟ 健活ウォーキング教室 午前10時～ たじりつつ広場 ㊟ 健康カフェ 午前11時～ (P.12)	17 牡蠣フェスin田尻 漁港 午前10時～ (P.17) ㊟ おはなし会 午前11時～ (P.21)
18 	19	20 ㊟ 成年後見相談 午前9時30分～ (P.32)	21 〈公民館休館日〉 ㊟ 3歳6か月健康診査 (時間は個別通知)	22 ㊟ 障害者のための 茶話会ルリイン たじり 午前10時～ ㊟ おれんじカフェ 午後1時30分～	23	24 ㊟ 和太鼓演奏と 人権講話 午後2時～
25 まちピカ運動 午前9時～ (P.17) ★	26	27 ㊟ 成年後見相談 午前9時30分～ (P.32)	28 〈公民館休館日〉 ㊟ 女性のための相談 午前10時～ (P.32) ㊟ 人権相談 午後1時～ (P.32)	29 ㊟ 親子ふれあい食 体験 午前9時45分～ (P.11) ㊟ 教育コミュニティ づくり研修会 午後7時～ (P.22)	30	31

【略称】 ㊟ = ふれ愛センター ㊟ = 公民館 ㊟ = 相談スペースほっ・・・と ㊟ = 田尻歴史館  
★ = たじりつつポイント対象事業  
※ P.〇は、広報〇ページを参照してください。

田尻町ホームページ <https://www.town.tajiri.osaka.jp/>



TAJIRITOWN\_OFFICIAL

田尻町  
Instagram

**町民税・府民税(第4期分)の納期限は2月2日(月)です**





※写真はイメージです。

# 令和8年1月17日(土)

時間 10時～15時 会場 田尻漁港

◆牡蠣-1グランプリ開催

◆アルコール各種販売

※お車を運転の方はご遠慮ください。

◆ホテル・レストラン・キッチンカーが出店し、オリジナル牡蠣料理を販売

※本イベントで使用する牡蠣は「大阪泉州の牡蠣」の育成状況により、他地方産を使用する予定です。

また、牡蠣の仕入れ状況によっては、内容を変更する場合があります。予めご了承ください。

※お酒は20歳になってから。※駐車スペースに限りがあります。公共交通機関をご利用ください。

お問合せ先

(一社)田尻町観光協会 tel&fax.072-493-9556

田尻町産業振興課 tel.072-466-5008 fax.072-466-5025

田尻町観光協会  
ホームページ



大阪泉州牡蠣フェス

大阪泉州牡蠣フェス

