

広報たじり TAJIRI

No.705
2 2026
月号

〔今月の表紙〕

ちいさな手に
大きなよろこび



令和7年度二十歳のつどい

令和8年1月11日開催

二十歳代表謝辞

本日は成人を迎えた私たちのために、このような盛大な式典を開いていただきありがとうございます。また、山本町長様をはじめ、来賓の方々、ご出席いただきました皆さまに、新成人一同御礼申し上げます。人生の大きな節目である本日の二十歳のつどいを、幼き頃からこの田尻町で共に過ごした友人たちと無事に迎えることができ、大変嬉しく思います。

本日このように、私たちが晴れて二十歳という人生の節目を迎え、笑顔でこの場に立つことができますのは、これまで二十年にわたり私たちを温かく育て、支えてくれた家族の存在、そして共に歩んできた友人、時に優しく、時に厳しくご指導くださった先生方、さらには地域の皆さまのご支援とお力添えがあったからこそであると、心より実感しております。

現在、私は、高校卒業後に実家を離れ、台湾の大学に在学しております。台湾での生活を送る中で、同じ家で長年共に過ごしてきた家族や、幼い頃から慣れ親しんできた友人、そして田尻町での日々が、ふと懐かしく、恋しく思われることがあります。本日この場に集う皆さまの中にも、進学や就職を機に地元を離れ、環境の大きな変化を経験された方は少なくないことと思います。

そのような中、私は寂しさを感じると同時に、心の拠り所となる家族や仲間、そして帰る場所である故郷があることのありがたさを、改めて強く感じております。

まだまだ未熟な私たちではありますが、これまで多くの方々に支えられてきたことへの感謝を胸に、これからは自らが頼りにされ、信頼され、誰かの支えとなれるような存在になれるよう、責任感を持って努力してまいります。皆さまの期待に応えられる大人へと成長していく決意です。

結びに、今後の田尻町のさらなる発展と、皆さまのご健康とご多幸を心より祈念し、二十歳を迎えた私たち一同のお礼の言葉とさせていただきます。

二十歳代表 藏野 ほか

二十歳の主張

本日、私たちは晴れて大人としての記念の日を迎えることができました。私たちのために、お忙しい中ご出席くださいました山本町長様はじめご来賓の皆さま、ご出席の皆さまに心より感謝申し上げます。また、このような盛大な式典に列席できることを非常に嬉しく思います。二十歳を代表し、高木 晴が二十歳の主張を述べさせていただきます。

私は中学生から陸上競技を始め、中学、高校、大学と陸上競技を続けてきましたが、つい1ヶ月ほど前に約7年半の競技人生に終止符を打ちました。高校3年生の頃に腰椎分離症という持病を持ち、医者から競技として続ける事は諦めるべきだと言われましたが、このまま高校で陸上競技を辞めて悔いが残るくらいなら、痛みと向き合いながらもできる範囲で陸上競技を続けたいと思い入部しました。その際に「自分が後悔しないように…」と背中を押してくれたのは両親でした。しかし、入部したものの腰の状態はなかなか良くなりず、仲間と同じ練習内容ができない悔しさや、中高の頃のように思うように走れないストレス、顧問に現状を理解してもらえないことなどから、陸上を競技として続けている理由が分からなくなり、引退することを決断しました。私自身、人生で1番の苦渋な決断であり、悔いが無いと言われると無いと言い切れないけれど、その際にも両親は「痛いのが我慢しながら、ストレス感じながら、友達に気遣ってまで続ける必要ないんじゃない？どーせ走るの好きなんやから辞めてからも自分で走るんやろ？それでいいやん」と背中を押してくれました。どんな時でも1番近くにいてくれて、味方でいてくれる、背中を押してくれるのは両親です。部活は中途半端に終わってしまいましたが、将来の夢である消防士になるために、まずは腰の状態を最優先しながら、これから勉強や体づくりに精進し、必ず両親やお世話になった方々に恩返しすることをこの場を借りて誓います。

また、私だけでなく今この場にいる一人一人が夢を持ち、恩返ししたいという気持ちは同じだと思います。まだまだ未熟な私たちですがこれからもよろしく願いいたします。簡単ではございますが、これをもって二十歳の主張とさせていただきます。

二十歳代表 高木 晴

皆さま おめでとうございます！





はぐくみサポートステーション



HUGSURU

たじりふれ愛センター2階に

(はぐくみ)

令和8年4月
(予定)

OPEN



ふれ愛テラス

全面人工芝で、自然の光や風にふれあえる開放的な気持ち良いエリア

- 子ども・子育て支援拠点が開設
- 土曜日も開館
- 「こども誰でも通園制度」始まる
- 入場無料（一時預かり・こども誰でも通園制度は有料）

すくすくエリア

赤ちゃんと保護者のための優しいエリア

アクティブエリア
からだを使って活動的に遊べる元気エリア

キッズエリア

遊びから学びへと子どもの成長を育む知育エリア

一時預かり「にこにこルーム」
育児のサポートと子どもの発達を支えるお部屋（事前登録必要）

コミュニケーションルーム

子どもや子育てのこと等、専門職による相談も受けられます

令和8年4月（予定）
はぐくみスクエアが
OPEN！



令和8年夏頃（予定）
つどいスクエアが
OPEN！

遊び

ボーネルンド社製の魅力ある遊具で、雨の日も暑い日、寒い日もいっぱい遊べます！

支援

専門職が子どもや子育ての困りごとや悩みに寄り添います！

居場所

年齢別・目的別のエリアで、子どもや親子が安心して過ごせます！



目次

P2 トピックス

二十歳のつどい P2
HAGSURUオープン P4
ふれ愛センター大規模改修/子育て応援手当 P6
出初式/新年互例会 P7

P8 お知らせ

職員募集 P8
健康だより P10
すくすくだより P11
子育て/福祉 P12
住民・戸籍/保険・年金 P13
税金 P14
生活・環境 P17

P18 案内

学校園だより/つなぐ P18
公民館だより/田尻町歴史館催事案内 P20
教育 P22
人権のひろば P23
安全・安心トピックス/119だより P24
関西国際センターNEWS&警察学校だより P25
たじり社協だより P26
一般記事/募集 P28

P29 まちの出来事

ワイドアングル P29

P30 無料相談

P31 行事カレンダー

P32 出初式

人のうごき

1月1日現在（ ）前月比

世帯数 4,236世帯(3)
総人口 8,386人(－6)
男 4,212人(4)
女 4,174人(－10)

住民生活支援金(10万円支援)の申請はお済ですか？

住民生活支援金の申請期限は2月27日(金)【当日消印有効】までです。

※対象の方には令和7年11月27日に申請書を送付しています。

申請期限を過ぎると受給できなくなりますので、お早めに申請してください。

住民生活支援金を装った詐欺にご注意を！

問 住民生活支援金プロジェクトチーム
Tel 466-5019 Fax 466-8725

手話で「冬・寒い」



両手を握り、脇を締めて体を縮こませ、両手のこぶしを上に向け左右に震わせます。

問 高齢障害支援課
Tel 466-8813 Fax 466-8841



たじりっちポイントコーナー

年末警戒防犯パトロール(12月1日～30日)
140名のボランティアの方がご参加くださいました!!

活動内容 田尻町安全安心住民協議会の各種団体と協力団体が各団体ごとに、徒歩や青色防犯パトロールカーでパトロールしています。

各団体の方々が防犯パトロールを実施してくださるおかげで、本町の安全安心が保たれています。今後とも防犯活動にご協力いただきますよう、お願いいたします。

担当課からひとこと/



ありがとう
ございました!!



ふれ愛センター大規模改修工事に伴う 貸館の休止

令和8年度から全館内部のリフレッシュ工事を本格的に開始するため、下記期間中は、貸館を全面的に休止させていただきます。

安全な工事施行のために皆さまのご理解とご協力をお願いします。

【貸館休止期間（予定）】

4月1日（水）～9月30日（水）

※「1階団体活動室」は、令和8年度中は全面利用休止とさせていただきます。

問 子育て・地域福祉課 Tel 466-5013 Fax 466-8841

すくすくセンターと キッズ・ルームの休館

3月30日（月）、31日（火）は、ふれ愛センター2階への移転作業のため、すくすくセンターとキッズ・ルームは休館します。

ご理解、ご協力をお願いします。

物 価 高 対 応 子 育 て 応 援 手 当

令和7年11月21日に閣議決定された「強い経済」を実現する総合経済対策において、0歳から高校3年生年代のこども（平成19年4月2日から令和8年3月31日までに生まれたこども）1人当たり2万円の「物価高対応子育て応援手当」を支給することとされました。

1. 対象児童 ①令和7年9月分（※）の児童手当支給対象児童
（※令和7年9月に出生した児童については10月分）
②令和7年10月1日から令和8年3月31日までに出生した児童
2. 支給対象者 1-①の児童手当受給者
1-②の保護者のうち生計を維持する程度の高い者
3. 支給額 対象児童1人あたり一律2万円（※対象児童1人につき、1回限り）
4. 受給方法

【1. 児童手当受給者】

申請不要「プッシュ型」の支給

（※ただし、公務員や支給を希望しない保護者等は申請が必要）

- 1）（2月中）支給対象者に「案内」を送付
- 2）（2月下旬から3月中）「案内」が届いた場合は、令和7年10月支給時（※）の児童手当受給口座や届出書による届出口座に振込

※令和7年9月に出生した児童については12月支給時の受給口座

【2. 1以外で支給対象となる方】

申請が必要「指定口座への振込」

申請後、審査のうえ、申請書に指定した口座に可能な限り速やかに振込

～公務員の方へ～

公務員の方は申請が必要です。

まずは、所属長に手続きについてご確認ください。

※現時点では具体的な支給時期などは未定のため、詳細が決まり次第、町ホームページ等でお知らせします。

問 子育て・地域福祉課 Tel 466-5013 Fax 466-8841

消防出初式を挙行

1月11日（日）、中学校運動場において、令和8年の新春を飾る田尻町消防出初式を挙行了しました。

消防団、少年消防クラブによる規律を重んじた一斉放水訓練を行い、消防関係、町内各種団体や住民の皆さまに多数ご来場いただきました。

本年が災害のない平穏な年になることを心から祈念いたします。



問 安全安心まちづくり推進局 Tel 466-5009 Fax 466-5025

2026たじり新年互礼会を開催

1月5日(月)、町内の各方面でご活躍いただいている各種団体の代表者の方々が一堂に会し、ふれ愛センター4階研修室において「2026たじり新年互礼会」を開催しました。

町長は、2026年スローガン「前進 ～ナンバーワンへの挑戦～」を発表し、「防災」「子育て」「教育」「健康・福祉」「地域コミュニティ」の5つのNo.1を目指し、まちづくりをすすめたいとあいさつしました。また、短時間ではありましたが、各種団体の皆さまと田尻町の未来に向けて語り合い、人情味あふれる有意義なひと時を過ごすことができました。



問 秘書課 Tel 466-5001 Fax 466-8725

令和8年度 会計年度任用職員(非常勤職員) 募集

申し込みは、一人一職種のみとし、重複申込はできませんのでご注意ください。

【労働条件等】

- ・任用期間は、4月1日から翌年3月31日の原則1年間（再任あり）です。
- ・賞与（4.65月分（ただし、初年度は3.72月分））、交通費の支給制度があります。
- ・経験年数により、報酬額は異なります。
- ・休暇は、有給休暇・夏季休暇・年末年始休暇・服務等特別休暇制度があります。
- ・勤務時間に応じ、健保・厚年・雇用保険に加入します。
- ・どの職種についても、年齢制限はありません。
- ・資格条件の各種資格等については、取得見込者も可とします。ただし、任用する日までに資格等を取得できない場合は、合格者であっても任用を取り消します。

【申込受付期間等】

申込受付期間 2月2日（月）～13日（金） 午前8時45分～午後5時15分

※ただし、土曜日・日曜日・祝日は除きます。

申 込 方 法 共通必要書類……………履歴書（写真貼付）

その他の必要書類…要資格職の場合は資格証明書写し

提 出 先 職種により異なります。各問い合わせ先を参照してください。



問合せ先	職種	勤務内容	人数	資格条件	場所・勤務時間等	報酬	賞与	健保 厚年	雇用 保険
子育て・地域福祉課 (ふれ愛センター1階) Tel 466-5013	一般事務補助員	ふれ愛センターの受付 窓口・貸館受付	1人	高卒程度の学力を有する方 障害者手帳をお持ちの方 任用については、パソコン（ワード・エクセル）の操作ができる方を優先する場合があります	ふれ愛センター 月～金 午前9時～午後4時30分 (内 休憩1時間)	(月額) 182,283円	○	○	○
	用務員	ふれ愛センターの 清掃・雑務	1人	特になし	ふれ愛センター 月～金 午前8時15分～11時15分 または 午後1時～4時	(月額) 84,130円			
高齢障害支援課 (ふれ愛センター1階) Tel 466-8813	介護支援専門員	要介護認定調査および 介護保険業務に係る 事務全般	1人	介護支援専門員資格	ふれ愛センター 月～金 午前9時～午後5時 (内 休憩1時間)	(月額) 261,773円 ～ 268,992円	○	○	○
	要介護認定調査員	要介護認定調査および 調査票作成業務等	1人	介護支援専門員または 認定調査員研修修了	ふれ愛センター 月～金 午前9時～午後5時 (内 休憩1時間)	(月額) 207,233円 ～ 238,213円	○	○	○
	要介護認定調査員	要介護認定調査の実施 (被保険者宅への事前 連絡、訪問、調査票作 成)、調査票の受渡し、 実績報告等	若干名	大阪府が実施する認定 調査員研修を受講済み	ふれ愛センター 不定期（月数件程度） ※月1～2件のみでも可、 都合の良い時間に勤務して いただけます。	(時給) 2,000円			
教育管理課 (教育センター) Tel 466-5022	支援教育支援員	小・中学校での児童・ 生徒の学校生活及び授 業のサポート	8人	教員免許、保育士資格 または経験者	小・中学校 月～金 (小) 午前8時～午後4時 (内 5～7時間勤務) (中) 午前8時15分～ 午後4時15分 (内 5～7時間勤務) 変則勤務あり 3期休業中は、原則休み	(時給) 1,351円 ～ 1,453円	○	○	○
	学校司書	小学校図書室での司書 業務	1人	司書資格	小学校 火～金 午前8時15分～午後4時15分 (内 休憩1時間) 変則勤務あり 3期休業中は、原則休み	(時給) 1,351円 ～ 1,453円	○	○	○

問合せ先	職種	勤務内容	人数	資格条件	場所・勤務時間等	報酬	賞与	健保 厚年	雇用 保険
教育管理課 (教育センター) Tel 466-5022	教員補助員	教員の補助作業 (授業、教材準備、資料作成、事務処理の補助等)	2人	教員免許	小・中学校およびこども園 月～金 ①午前9時～午後5時 (内 休憩1時間) ②午前9時～午後5時 (内 4時間勤務) 変則勤務あり	(時給) 1,351円 ～ 1,453円	○	○	○
	教員補助員 (通訳：中国語・シンハラ語・ネパール語)	日本語指導を必要とする児童・生徒への通訳業務	4人	中国語・シンハラ語・ネパール語のいずれかが堪能で日本語(日常会話)が話せる方	小・中学校およびこども園 月～金 午前8時～午後4時15分 (内7時間程度勤務) 変則勤務あり	(時給) 1,351円 ～ 1,453円	○	○	○
	英語指導助手 (ALT)	小・中学校での授業及びこども園での保育の補助、国際理解教育推進事業に係る業務	1人	英語圏文化に精通している方 英語を母語とし、現地大学以上の教育機関を卒業した方 日本語で日常会話ができること	小・中学校およびこども園 月～金 午前8時15分～午後5時15分 (内 6～8時間勤務) 週35時間 変則勤務あり	(月額) 284,632円	○	○	○
生涯学習課 (公民館) Tel 466-0030 水曜・祝日除く	駅上・まちかど広場管理人	駅上・まちかど広場の管理	1人	障害者手帳をお持ちの方	駅上・まちかど広場 月～日の内週5日 午前8時～午後6時の間で 6時間勤務	(月額) 168,261円	○	○	○
	用務員	公民館の清掃・雑務	1人	特になし	公民館 月・火・木～土 午前8時～11時 または 午後1時～4時	(月額) 84,130円			

令和
8年度
採用

田尻町立認定こども園たじりエンゼル職員(栄養士)募集

栄養士(任期付職員)

職 種			人数	勤務時間等※1	報酬※2※3	健保 厚年
栄養士	任期3年	こども園の 栄養管理等	1名	月～金曜日 午前8時～午後4時30分 (内 7時間45分・休憩45分)	(月給) 270,618円～283,716円 (期末勤勉手当) 4.65月/年	○

任用期間 4月1日～令和11年3月31日

資格要件 栄養士資格・管理栄養士資格のどちらかを取得しており、学校・こども園・事業所等での献立作成業務の勤務経験が3年以上あること

必要書類 田尻町任期付職員採用試験受験申込書、履歴書(所定様式使用・写真貼付)、返信用封筒1通(110円切手貼付)

採用試験 個人面接

日 程 3月1日(日)

※1 有給休暇・夏季休暇・年末年始・服喪等特別休暇制度あり

※2 初任給については経歴その他に応じて一定の加算があります。交通費の支給制度あり。

※3 扶養手当、通勤手当、住居手当がそれぞれの条件に応じて支給されます。

(注)本募集は条例・予算成立前にお知らせしています。今後募集内容が変更となる場合があることを、あらかじめご了承ください。

申込期間 2月2日(月)～13日(金) 午前8時45分～午後5時15分(土・日・祝日除く)

問 教育管理課 Tel 466-5022 Fax 466-5095



健康だより

大阪一(いち)健康なまちたじりへ



血圧を測ろう！記録しよう！
ふれ愛センター・町内医療
機関で血圧手帳を配布してい
ます。活用ください。



健康課
Tel 466-8811
Fax 466-8841

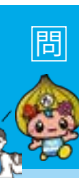

大阪一(いち)健康なまちたじりを目指す秘訣

2月は、「全国生活習慣病予防月間」！冬場の高血圧対策は重要です！

冬は、寒さによる血管の収縮や、暖かい場所から寒い場所への移動による急激な血圧変動（ヒートショック）が起こりやすく特に注意が必要です。

室温の管理 暖房を利用し、居室を18～20℃程度に保ちましょう。

入浴時の工夫 入浴前に脱衣所や浴室を温め、急激な温度差をなくすことで血圧の急上昇を妨げます。

生活習慣の見直しを

～高血圧予防のキャッチフレーズ～

禁煙 減塩 肥満予防 動いて よく寝て 酒ちよっと

大阪府からのお知らせ

2月1日は、フレイルの日

～フレイルって何なん？～

「フレイル」とは年齢とともに体や心のはたらき、社会的な繋がりが弱くなった状態をいいます。最近では高齢者だけではなく働く世代にも見られます。

フレイルに関する詳しい情報はこちら

大阪府健康医療部健康推進室健康づくり課
Tel 06-6341-0351



ふれ愛ウォーキング(アスマイルおおさか)

日頃よりウォーキングコースを活用いただきありがとうございます。

2月よりウォーキングコースを一部変更します。

変更後のコースは、ホームページまたはアスマイルに掲載しています。

海を眺めながら気持ちよく歩いていただけるコースとなっていますので、ぜひご参加ください。



相談事業

ヘルス栄養相談

日時 2月13日(金) 午後1時～3時

場所 ふれ愛センター1階 総合受付

生活習慣病予防等についての相談を保健師・管理栄養士が受け付けます。

運動相談

運動習慣や生活活動状況に合わせて、体力づくりや活動量アップのための運動方法をお伝えします。
健康運動指導士等が受け付けます。

こころ・からだ相談

心と身体に関する様々な相談を保健師が受け付けます。
随時、電話・窓口相談も受け付けています。
お気軽にご相談ください。

泉州広域母子医療センターのご案内

泉州広域母子医療センターは、「周産期センター」と「婦人科医療センター」から成り、周産期センターには24時間365日、常に産科医2人以上、新生児専門の小児科医1人以上が待機しています。
泉佐野市、貝塚市、熊取町、田尻町、泉南市、阪南市、岬町に住んでいる人の分娩は同一料金です。ぜひご利用ください。



予防接種の受け忘れはありませんか？

接種期限は3月31日(火)です。

麻しん風しん混合ワクチン(MR) 2期

対象者 平成31年4月2日～令和2年4月1日生まれのお子さま

二種混合(DT) 2期

対象者 11歳の前日から13歳の前日まで(標準的には小学校6年生の方)
日本脳炎

対象者 第1期 生後6か月(標準的には3歳)～7歳半未満の方
第2期 9歳以上13歳未満の方
特例対象者 平成7年4月2日～平成19年4月1日生まれの20歳未満の方

HPV(ヒトパピローマウイルス感染症) ワクチン

対象者 定期接種 小学校6年生～高校1年生相当の女子

キャッチアップ接種 平成9年4月2日～

平成20年4月1日生まれの女子

※ただしキャッチアップ接種については、令和4～6年度に1回以上接種した方に限る



定例保健事業

健活カラダチェック

カラダの状態を見える化！
自分のカラダを知って、運動・食事などの生活習慣の改善に取り組もう。

日時 2月2日(月) 午前9時～正午

3月2日(月) 午後1時～4時

場所 ふれ愛センター1階 交流スペース

健活ウォーキング

運動を始めたい方に！正しい姿勢や歩き方、上手な体の使い方の方法を学びましょう。

日時 2月20日(金) 午前10時～

場所 田尻シーサイドドーム

健康カフェ

地元の食材を使った健康なレシピを紹介！
実際に試食をしていただけます！

日時 2月20日(金) 午前11時～

場所 ふれ愛センター1階
検査室

メニュー 冬野菜たっぷり粕汁

すくすくだより

事業一覧 ※一部の事業は予約制

★わんぱくオープン★

内容	いつでも親子で自由にあそべます
場所	すくすくセンター
日時	午前の部（午前9時～11時30分） 午後の部（午後2時～4時30分）

★一時預かり保育★

内容	用事のあるときやリフレッシュしたいときなどにお子さまを預かります
場所	すくすくセンター
日時	月～金/午前9時～午後5時
対象	町内在住の生後6か月～就学前のお子さま（ただし、保育所、幼稚園、こども園在籍者は対象外です） 利用にあたっては事前の登録が必要です
料金	3歳未満400円・3歳以上250円（1時間あたり）

★計測相談★

内容	体重や身長等の計測、保健・栄養・子育て全般の相談 ※助産師相談は午前・午後、栄養士相談は午後のみ受付 ※相談時間は15分程度 計測は来所された順番に行います
場所	すくすくセンター
日時	2月19日（木） 午前10時～11時30分／午後1時～3時
予約	要予約 電話・来所で受付



★わんぱく教室★

内容	親子で参加するあそびの教室です。今月は、ひな祭り簡単製作とおはなしの会 はっぴいぶっくによる絵本のよみきかせ、図書室司書による本の紹介です。0・1・2歳合同で実施しますのできょうだいで参加できます。（きょうだい保育はありません）		
場所	ふれ愛センター3階 多目的室		
対象	わんぱく0	わんぱく1	わんぱく2
	令和6年4月2日～令和8年2月生	令和5年4月2日～令和6年4月1日生	令和4年4月2日～令和5年4月1日生
日時	2月27日（金）午前10時～11時		
予約	電話・来所で受付		

★育児教室★「プータン倶楽部」

内容	①ベビーマッサージ 講師：助産師	②離乳食教室 講師：栄養士	③リフレッシュ体操 講師：健康運動指導士	④ベビートーク 講師：助産師
日程	2月6日（金）	2月9日（月）	2月13日（金）	2月16日（月）
場所	ふれ愛センター			
対象	令和7年8月11日～10月4日生まれの子どもとその保護者			
時間	いずれも午前10時～11時30分			
予約	要予約 電話・来所で受付			

※3月30日（月）、31日（火）は、ふれ愛センター2階への移転作業のため、すくすくセンターを休館します。一時預かり保育についてもお休みさせていただきます。
ご理解・ご協力のほどお願いします。

相談・その他気になる事があれば、すくすくセンターまでお問い合わせください。

[申・問](#) すくすくセンター Tel 466-5111

子育て

エンゼルであそぼう♪

豆まき

日時 2月3日（火）

午前9時45分～10時45分

対象 0・1・2歳児（未就園児）

定員 10組（要予約・先着順）

申込方法 電話またはFAX

持ち物 飲み物（水またはお茶）

※エンゼル通用門（黄門）からお入りください。

※きょうだいがいらっしゃる場合は、一緒に参加していただけます。

※天候により室内遊びに変更することがありますのでご了承ください。

申・問 たじりエンゼル

Tel 465-0079 Fax 465-3633

福祉

献血にご協力ください

日時 2月26日（木）

午前10時～正午（受付：午前11時30分まで）

午後1時～4時30分（受付：午後4時まで）

場所 ふれ愛センター

皆さんのご協力をお待ちしています！

問 子育て・地域福祉課

Tel 466-5013

Fax 466-8841



脳トレ（iPad）教室開催

iPad（タブレット）を使って、ゲームを楽しみながら脳を活性化しませんか？みなさん初心者の方です。おしゃべりしながら楽しい時間を過ごしましょう。

日時 2月12日、19日、26日

3月5日、12日、19日、26日（木・計7回）

時間 午前10時30分～11時45分

場所 ふれ愛センター1階 包括前

対象 65歳以上の方（基本、介護保険を利用されていない方で、緊急時を除いてすべてに参加可能な方）

- ・iPadは花みずきで用意します。
- ・応募順での受付です。
- お早めにお申し込みください。



申・問 田尻町地域包括支援センター花みずき

Tel 465-3755 Fax 465-3368

住民向け認知症講演会（WAOたじり）

認知症を発症している方の中で、糖尿病を併発している方が多数おり、糖尿病の治療が認知症予防にも効果があるといわれてきています。この講演会を通じて認知症について正しく理解し、少しでも認知症の進行予防を目指しましょう。

日時 3月7日（土）午後2時～4時

場所 ふれ愛センター4階 研修室

定員 50人（先着）

講師 医療法人誠人会 与田病院

認知症早期診断センター

センター長 辻 龍大 先生



申し込みはこちら

申・問 田尻町地域包括支援センター花みずき

Tel 465-3755 Fax 465-3368

<https://forms.gle/uYj2aa9YnePQoH259>

楽しく学べる手話講座

初めての方でも分かりやすい内容です。

手話って何？講座を通して、聞こえに障害のある方を理解し、コミュニケーションの方法を学びましょう。

日時 2月24日（火）午後7時～9時

場所 ふれ愛センター4階 研修室

対象者 手話に興味のある方

講師 （公社）大阪聴力障害者協会

常任理事 中塚 邦雄 氏

受講料 無料

※事前申し込みが必要です。電話・FAX・ふれ愛センター窓口でお申し込みください。

申・問 高齢障害支援課

Tel 466-8813 Fax 466-8841

バザーを開催します

地域活動支援センター「ルリエ」は、地域とのつながり、障がい者理解の啓発活動としてバザーを実施しています。

日時 2月28日（土）

午前10時～正午

午後0時45分～2時30分

内容 物品販売

場所 地域活動支援センター ルリエ

泉佐野市春日町1-25

※ご家庭にある、贈答品や新品・未使用品がありましたら、バザー用品として提供をお願いいたします。ご協力いただける場合は2月16日（月）までをお願いします。

問 地域活動支援センタールリエ

Tel 050-1559-0531

コンビニ交付サービスの一時停止

下記の期間中、コンビニ交付サービスをご利用いただけませんのでご注意ください。

停止期間 2月28日(土)～3月2日(月)

ご迷惑をおかけしますが、ご理解・ご協力のほどお願いいたします。

問 住民課 戸籍住民係

Tel 466-5004 Fax 465-3794



マイナンバーカードと電子証明書の更新

マイナンバーカードと、マイナンバーカードに記録されている電子証明書には、有効期限があります。

マイナンバーカード

発行の日から10回目の誕生日

※発行時に20歳（令和4年4月1日以降は18歳）

未満であった方は、5回目の誕生日

電子証明書

発行の日から5回目の誕生日

※ご年齢にかかわらず、電子証明書の有効期限は一律で5回目の誕生日です。

マイナンバーカード又は電子証明書の有効期限が近づいた方は、有効期限通知書が水色の封筒で郵送されます。同封の案内をよく読んで、手続きをしてください。

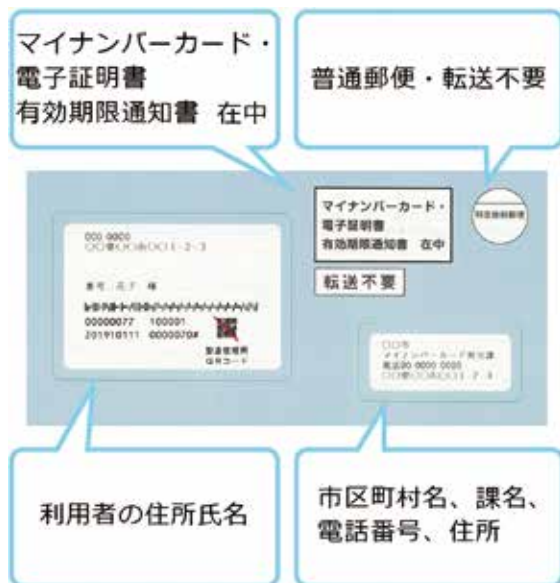

問 住民課 戸籍住民係

Tel 466-5004 Fax 465-3794

高額医療・高額介護合算制度

医療保険と介護保険の両方に自己負担金がある世帯で、1年間（毎年8月から翌年7月末）の自己負担金の合計額が表の自己負担限度額を超える場合、申請を行うことで限度額を超えた額が支給されます。

支給申請の通知が届いたら、必要事項を記入し、同封の返信用封筒で送付してください。

（医療費用又は介護サービス費用が0円の場合、支給額（超過額）が500円以下の場合是对象外です。）

所得区分		後期高齢者 医療制度に おける負担 割合	自己負担額 (年額) (医療保険+ 介護保険)
課税所得690万円以上	Ⅲ	3割	212万円
380万円以上	Ⅱ		141万円
145万円以上	Ⅰ		67万円
一般		2割	56万円
		1割	31万円
低所得	Ⅰ		19万円

問 大阪府後期高齢者医療広域連合 給付課

Tel 06-4790-2031 Fax 06-4790-2030

※受付時間：月～金曜日（祝日を除く。）

午前9時～午後5時30分

または

住民課 保険年金係

Tel 466-5004 Fax 465-3794

不審な電話やメール、訪問にご注意ください

「日本年金機構」の職員や委託事業者などと称して現金を搾取したり、銀行口座番号や預貯金額を聞いたりするなど不審な電話やメール、訪問等は詐欺です。

また、「年金関係の書類」を配達できないなどと言って運送会社を名乗り、職業や会社名などの個人情報を入手しようとするケースも寄せられています。怪しいと感じたら、お近くの年金事務所または警察に連絡してください。

問 貝塚年金事務所 Tel 431-1122

お知らせ

インターネットサービス「ねんきんネット」をご利用ください

「ねんきんネット」は、スマートフォン等からご自身の年金情報を手軽に確認できるサービスです。

最新の年金記録が確認できます！

ご自身の年金記録の確認や「ねんきん定期便」や各種通知書の確認ができます。

将来の年金見込額が試算できます！

ご自身の年金記録から年金見込額の試算をすることができます。
※貝塚年金事務所でも年金記録をご確認いただけます。
詳しくは日本年金機構ホームページをご確認ください。

ねんきん定期便・ねんきんネット専用ダイヤル
Tel 0570-058-555

問 貝塚年金事務所 Tel 431-1122



年金の相談の際は、電話予約を！

年金相談・お手続きを年金事務所でする際は、「予約受付専用電話」をご利用ください。

ゴ ヨヤクラ
0570-05-4890

〈予約受付専用電話の受付時間〉
月～金（平日）

午前8時30分～午後5時15分

ご連絡の際は、基礎年金番号の分かる年金手帳や基礎年金番号通知書、年金証書をご準備ください。

問 貝塚年金事務所
Tel 431-1122

税金

バイク、軽四輪などの廃車や所有者変更手続きは3月31日(火)までに！

バイク、軽四輪などの税金は、毎年4月1日現在の所有者に、1年間分全額が課税されます。
年度途中で廃車されても月割りはありません。使用しないバイクや車は廃車手続きを、所有者が変わっている場合は変更手続きを、3月31日(火)までに済ませましょう。

- 原動機付自転車（125cc以下）・特定小型原付（電動キックボード等）
ミニカー・小型特殊（農耕用、フォークリフト等）
- 【受付場所】 税務会計課
- 【必要なもの】 身分証明（運転免許証/マイナンバーカード/健康保険証など）
- 【廃車・転出・所有者変更のときは】 申告済証、ナンバープレート



- 軽四輪乗用・軽四輪貨物・軽三輪
- 【受付・お問い合わせ】
軽自動車検査協会 和泉支所
和泉市伏屋町1丁目13番3号
Tel 050-3816-1842



- 軽二輪（125cc超）・小型二輪（250cc超）
- 【受付・お問い合わせ】
近畿陸運局 大阪運輸支局
和泉自動車検査登録事務所
和泉市上代町官有地 Tel 050-5540-2060



問 税務会計課 Tel 466-5003 Fax 465-3794

町税・保険料の納め忘れはありませんか？

町府民税・固定資産税・軽自動車税・国民健康保険料・後期高齢者医療保険料など、町税や保険料の納付がお済みでない方は、至急、納付いただきますようお願いします。

納税相談

災害・失業・傷病などの事情で、一括で町税の納付が困難な場合は、申請によって分割納付ができる場合があります。

納付だけでなく、滞納が続きますと延滞金が加算されるだけでなく、**財産（不動産、給与、年金、預金等）の差押え等の滞納処分**を受けることとなります。

納付が困難な場合は、放置せずにお早めに税務会計課へご相談ください。

問 税務会計課 Tel 466-5003 Fax 465-3794

キャッシュレス納付をご利用ください！

所得税や消費税（個人事業者）の納付は、預金口座から自動引落しされる振替納税をご利用ください。

金融機関や税務署へ出向くことなく納付できて便利です。

振替納税に係る手続はこちら



問 泉佐野税務署 Tel 462-3471

令和7年分所得税等の確定申告が始まります！

受付期間は、2月16日（月）から3月16日（月）までです。ただし、還付申告書は、期間以前でもご提出いただけます。

駐車場は台数に限りがあり、毎年長時間の入庫待ち渋滞が発生し、近隣住民の皆さまに大変ご不便をおかけしておりますので、ご来場の際は、公共交通機関のご利用にご理解とご協力をお願いします。

やむを得ずお車で来署される方は、予約時間より30分以上前の来署をご遠慮ください（駐車場への入庫をお断りする場合があります。）。また、予約なしで来署された方は、駐車場入口付近で交付します入場整理券に記載の入場時間より30分以上前に入庫をご遠慮ください。

確定申告会場

開設場所	泉佐野税務署	岸和田税務署 (岸和田・泉佐野税務署) 合同申告会場	イオンモールりんくう泉南 2階イオンホール
開設期間	2月16日(月)～3月16日(月) (土・日・祝日等を除く)	3月1日(日)	2月3日(火)～2月6日(金)
相談受付	午前8時30分～午後4時（相談開始：午前9時）		午前9時～午後3時 (相談開始：午前10時)
留意事項	<ul style="list-style-type: none"> 確定申告会場での相談を希望される方は、「国税庁LINE公式アカウント」からオンライン事前予約の手続きをお願いします。 やむを得ず予約なしで来署された方には、入場整理券を当日配布しますが、入場整理券が予定枚数に達し次第、受付を終了します。 整理券配付方法などの最新情報は国税庁ホームページ内の「令和7年分確定申告特集」をご確認ください。 岸和田税務署には駐車場がございませんので、3月1日(日)に岸和田税務署へご来署の際は、公共交通機関をご利用ください。 		<ul style="list-style-type: none"> 当会場は、給与所得者や年金受給者の方が対象です。 事業所得、不動産所得、土地・建物・株式の譲渡所得、贈与税、相続税の相談は行っておりません。 当会場への入場には入場整理券が必要です。 入場整理券が予定枚数（各日200枚予定）に達し次第、受付を終了します。 相談開始前（午前9時から10時まで）は入場整理券を1階セントラルコートにて配付します。

マイナンバーカードを利用したe-Taxでの申告が便利です

- ご自宅からスマホやパソコンを利用して、申告書を作成することができます。
- 作成した申告書は、マイナンバーカードとマイナンバーカード読取対応のスマホ又はICカードリーダーライターを用意すれば、e-Taxを利用して提出できます。

問 泉佐野税務署 Tel 462-3471

【動画で見る確定申告】→



田尻町役場での、令和7年分所得税等の確定申告、町民税・府民税の申告（給与所得・年金所得の方）

令和7年分の申告は、事前予約が可能です。

※営業や農業から生ずる事業所得や法人から受ける利益の配当等の配当所得、土地や建物、株式等の譲渡から生ずる譲渡所得等の確定申告については、受付できません。

申告は、予約の方から順に受け付けます。

申告に関すること

申告期間	2月16日(月)～3月13日(金)（土・日・祝日を除く）
受付時間	午前9時～11時30分／午後1時～4時 ※2月16日(月)は午後3時まで (午前11時30分～午後1時に来場の方には、整理券を配布します。)
持 ち 物	①身分証明書類（マイナンバーカード／運転免許証等の写真付きの本人確認書類／健康保険証など） ②令和7年中の収入（所得）がわかる書類 ③令和7年中の支払いがわかる領収書、証明書等 ④振込先のわかるもの（還付が発生したときに必要） ※当日、忘れ物がある場合は、申告日、時間を変更していただきます。
会 場	役場本庁舎1階 税務会計課前会議室

予約に関すること ※予約枠には限りがあります。（1日の予約枠：12枠）

予約開始	2月4日(水)（土・日・祝日を除く）
受付時間	午前8時45分～午後5時15分
予 約 先	税務会計課 Tel 466-5003 【先着順】
注意事項	予約日当日は、予約時間の5分前までに来場ください。申告状況に応じて予約された時間がずれ込むことがあります。また、予約後に都合が悪くなった場合は必ず連絡してください。

スムーズな申告をすすめるために

医療費控除を申告する方は、「人ごと・医療機関ごと」に取りまとめた「医療費控除の明細書」を作成し持参のうえ、来場ください。（「医療費控除の明細書」は田尻町ホームページや役場にも設置しています。）

※会場で、集計や計算はできませんのであらかじめ準備ください。

申・問 税務会計課 Tel 466-5003 Fax 465-3794



カン・ビン・ペットボトルは軽く水洗いし乾かしてからお出してください。

住民課 生活環境係 Tel 466-5005 Fax 465-3794

2月は

生活排水対策推進月間

川などの水の汚れの原因の約7割がトイレや台所、お風呂、洗濯など日常生活から出る「生活排水」です。この生活排水の影響は、河川流量が減少する冬期に大きくなります。

大阪府では2月を「生活排水対策推進月間」とし、ご家庭からの生活排水をできるだけ汚さずに流すための工夫を呼びかけています。

みなさんに心がけてほしいこと!!

～下水道や浄化槽等を利用していても効果あり～

- ◆食器や鍋の汚れは、紙で拭き取ったりヘラでかき取ったりしてから洗いましょう!
- ◆味噌汁、スープなどの残り物を排水口に流さないようにしましょう!
- ◆油を捨てる場合は流しに流さずに新聞紙に吸い込ませる、固形化するなどしましょう!
- ◆石けん、洗剤、シャンプーなどは適量を使いましょう!

★「生活排水」を下水道と合併処理浄化槽による適切な処理へ

⇒下水道が整備されたら、すぐ接続を! 当面下水道整備が見込まれない地域では、合併処理浄化槽の設置を! 設置されている方は、定期的に保守点検・清掃を行い、法定検査を受けましょう!

ボランティア用ごみ袋を配布します

2月1日(日)より、地域の環境美化活動を支援するため、ボランティアとして、道路、公園、その他公共の場所の清掃を行っていただける個人、団体の方へ「ボランティア用ごみ袋」(50ℓ透明袋)を無料で配布します。

このごみ袋で集めていただいた環境美化活動のごみは、町が無料で収集します。

ごみ袋は、住民課生活環境係(本庁1階4番窓口)において配布しています。

環境美化活動をすでに行っていたり、これから始めようと思う方は、お気軽にお問い合わせください。

なお、申請方法等の詳細については、町ホームページをご覧ください。

問 住民課 生活環境係
Tel 466-5005
Fax 465-3794



家庭から出る食用油を回収します

町内公共施設の回収スポットにおいて、家庭用廃食油の無料回収をしています。

油は空ペットボトルに入れて回収ボックスの中に置いてください。

※サラダ油の容器はキャップが開くことがありますので、使用しないでください。

対象となる油や回収方法等の詳細については、町ホームページをご覧ください。



問 住民課 生活環境係
Tel 466-5005 Fax 465-3794

泉州観光地域づくりセミナー 「岸和田祭発祥の宮で読み解く だんじりの歴史文化」

日時 2月15日(日) 午後1時～4時
講師 森田 玲(もりた あきら)氏
(民俗学者・篠笛奏者)

対象 泉州地域の住民・事業者の皆さま等
場所 岸城神社千亀利殿
岸和田市岸城町11-30

※セミナーは岸城神社にて開催。その後、参加者全員徒歩で岸和田だんじり会館へ移動

定員 80名(先着順)
費用 岸和田だんじり会館の入館料は各自負担

申込方法 二次元コードまたはURL
より2月11日(水)までにお申し込みください。

<https://welcome-to-senshu.jp/event/146>

問 一般社団法人KIX泉州ツーリズムビューロー
Tel 436-3440
E-mail kix-senshu@kstb.jp



ハローワーク泉佐野ホームページで 「かんたん求人検索」ができます!

ハローワーク泉佐野ホームページに、泉佐野市・泉南市・阪南市・熊取町・田尻町・岬町の求人がワンクリックで検索できる「かんたん求人検索」をご用意しております。ぜひご利用ください。



問 ハローワーク泉佐野
(職業相談部門)
Tel 463-0565
<https://www.hellowork.mhlw.go.jp/>

こども園・小学校・中学校の情報をどんどん発信していきます。

学 校 園 だ よ り

田尻町立認定こども園 たじりエンゼル



4・5歳児と小学生、中学生の作品を集めた「合同巡回作品展」が小学校で行われました。

作品展当日、自分たちの作品を飾ってくれている！と楽しみに出かけた子どもたちは、校内を巡回し、細かい作りの粘土作品に感心したり、絵画作品の色の美しさにビックリしたりと、とても刺激を受けていました。

子どもたちにとって、小学校に親しみをもつよい機会となりました。またエンゼルの職員にとっても作品を通して卒園児の成長を感じたり、造形活動の発達の見通しを具体的に感じたりできる機会となっています。

田尻町立小学校



昨年度に引き続き、エンゼル5歳児のみなさんと1年生の給食交流を行いました。来春入学予定の子どもたちが小学校の教室で給食準備から食事までを体験することで、生活をイメージすることができると考え実施しています。1年生の子どもたちもお兄さん・お姉さんとしての意識の芽生えに繋がりを、おかわりを譲ってあげている姿も見かけました。入学後の生活に安心感や期待感が持てるよう、今後も入学説明会や体験入学等さまざまな取り組みを進めてまいります。

田尻町立中学校



12月12日(金)、つくし・くるみ学級による小中支援学級合同学習発表会がありました。この日のために制作した作品の紹介をしたあと、ボール運び・じゃんけん列車ゲームを楽しみました。つくしの仲間からは「楽しかった」「おうちの人に来てもらって嬉しかった」との感想が出ました。くるみ学級の3年生は今回が最後の参加。楽しかった思い出や、今後も楽しく活動が続けてほしいと1人ひとりが手紙を読み上げて伝えました。

0歳から15歳の子どもたちが ともに学び、ともに成長する教育をめざして

子どもたちの表現が一堂に ～合同巡回作品展で伝わる育ちの連続性～

12月12日(金)、こども園・小学校・中学校が合同で、図工作品や美術作品を持ち寄った「合同巡回作品展」を開催しました。この作品展は、たじりー貫教育の具体的な取組みの一つとして、校種や年齢を越え、子どもたちの表現活動を一体的に捉えることを目的に実施したものです。

会場には、こども園の園児による自由な発想あふれる作品から、小学生の工夫や試行錯誤が感じられる作品、そして中学生のテーマ性や構成力の高い美術作品まで、幅広い年代の作品が一堂に展示されました。作品の大きさや技法、表現方法はさまざまですが、どの作品も子どもたちの一人ひとりの思いや創意工夫が込められていました。

たじりー貫教育では、学校段階ごとに区切って教育を考えるのではなく、0歳から15歳までの子どもの育ちを一つの流れとして捉えることを大切にしています。今回の作品展では、幼児期ののびのびとして表現が、小学校での学びにつながり、さらに中学校での表現力へと発展していく様子を、作品を通して感じ取ることができました。

また、校種を超えて作品を展示することで、子どもたち自身や教職員にとっても、互いの学びや成長を認め合う貴重な機会となりました。年齢の違いが「差」ではなく、「つながり」として見えることは、一貫教育ならではの大きな意義です。

今後も、子どもたちの育ちや学びの連続性を大切にしながら、たじりー貫教育の取組みを進めていきます。



これからも園・小・中の
「つながる」取組みを
発信していきます！



園・小・中の取組みは
こちらからご覧ください。
ホームページ➡



公民館だより

ちょっと参加してみませんか？
公民館での開催講座や
公民館からのお知らせです。

公民館講座のお知らせ

アコースティックギター弾き語り講座（全3回）

初歩からのギターレッスン 好きな歌を唄いながら、弾いてみよう！

初めてだけど、ギターが弾けたらいいなあー

ギターなんて「無理、無理！」を「弾けた!!」にしませんか？

買ったのに、そのままになっているギターをもう一度弾いてみませんか！

日 時 3月12日、19日、26日（木曜日） 午後6時30分～7時30分（全3回）

場 所 公民館2階 講座室2 講 師 田尻音楽クラブ 山中 秀昭さん

参 加 費 1,000円（※公民館講座運営協力金を含む。）

対 象 者 小学生以上の田尻町に在住・在勤・在学の方

定 員 7名 ※受付は先着順、ギターの貸出は5名まで。 持 ち 物 筆記用具

申込受付 2月14日（土）午前9時～ 参加費1,000円をお持ちのうえ、公民館1階事務所でお申し込みください。



おはなし会の開催

皆さまのご参加をお待ちしています。

日 時 2月21日（土） 午前11時（30分程度） 場 所 公民館1階 和室

内 容 0歳からどなたでもどうぞ！ 絵本をよみきかせたり物語をおはなししたりしています。

申込方法 申込不要。当日、直接会場までお越しください。

協 力 おはなしの会 はっぴいぶっく

※はっぴいぶっくではお手伝いいただけるボランティアを募集しています。

ご興味のある方は公民館までお問い合わせください。



図書室 新着図書のご案内

図書室で貸し出している新書図書から話題の図書、おすすめ図書のご案内をします。

【一般・実用】	『母と娘の関係を变える魔法の言葉術』 『本当の自由を手に入れるお金の大学』	松谷 英子/著（WAVE出版） 両@リベ大学長/著（朝日新聞出版）
【一般・文芸】	『いまだ悪戦苦闘中』 『ひきこもり家族』	垣谷 美雨/著（双葉社） 染井 為人/著（光文社）
【児童書】	『きのこ』 『開運えんぎもの図鑑』	保坂 健太郎・大作 晃一（小学館） 高野 紀子/作（あすなろ書房）
【ティーンズ向け】	『運命を变えるチャンスはなぜか突然やって来る』	今村 翔吾/著（岩波書店）
【えほん】	『ある星の汽車』	森 洋子（福音館書店）

このほかにも今話題の図書を揃えています。

詳しくは、公民館図書室のホームページ（<https://www.lib-tajiri-town.jp>）をご覧ください。

また、図書室に置いていない希望の図書があれば、リクエストを受け付けます。当図書室を通じて他の図書館の本を借りることもできますので図書室までご相談ください。



☎ 田尻町立公民館（水曜・祝日休館） Tel：466-0030 Fax：466-0853

講座等募集の申込は、公民館1階事務所でお申し込みください。なお、電話やFaxでは受け付けていませんのでご了承ください。

※各施設使用料等の窓口でのお支払いは、午前9時から午後5時までの間にお願いします。

田尻歴史館 催事案内

『就労継続支援(B型)くろすびい 心の中の思い出展』

「心の中の思い出」をテーマにくろすびいのメンバーたちが「今も心に残る、あの日の光景」を絵画で描きます。優しい色も切ない色もすべてが本物の思い出です。

日 時 2月21日(土)～23日(月・祝)
午前10時～午後5時
(最終日は午後4時まで)

同時開催

香り付きジェルボトル作り・ キャンドルホルダー作り体験会

施設で丁寧に一つ一つ手作業で仕分けした琉球ガラスを使用する「クラフト体験会」を開催します。小さなお子さまから大人の方まで楽しんでいただけるメニューです。(予約不要・随時受付)



①香り付きジェルボトル作り

好きな色を自分で作り、お魚さんや動物さんなどを入れ、3種類の香りの中から好きな香りを選んで完成!

参加費 1,000円(材料費含む)

②キャンドルホルダー作り

琉球ガラスを選び、オリジナルのキャンドルホルダーを作ります。

参加費 1,300円(材料費含む)

①と②のセット

参加費 2,000円(材料費含む)

『歴史館 月曜コンサート』

日 時 3月2日(月) 午後2時～

毎月第一月曜日の午後 館内のカフェ・レストラン RISAIA・CODAにて皆さまに音楽を楽しんでいただく時間をお届けしています。3月は大正琴とギターによる演奏をお楽しみください。

出演者 デュオ【奏夢楽(そむら)】

大正琴の癒しの音色を、ギターとの演奏で、皆さまのなじみの曲に乗せてお届けします。

※通常営業中の RISAIA・CODA内での演奏になります。

※お席に限り(34席)がございます。

問 田尻歴史館(指定管理者 (株)ビケンテクノ)

Tel 465-0045

休館日 毎週水曜日、12/29～1/3

相談スペース ほっ…と。 便りNo.81

広告と異なる商品が届く…?! ネット通販に注意しましょう!!

寒い季節。ポータブルファンヒーターをSNS広告で見つけた。ネットで商品を見ると国内の大手家電メーカーのロゴや直ぐに温まる高性能などの表示もあり、更に2台一度に購入すると大幅値引き(約8,000円)であったことから割安でいい商品だと思い注文し代引き配達で受け取った。広告では「直ぐに温まる」と書かれていたが全く温まらない。商品ロゴの大手家電メーカーに問い合わせたところ「当社では同種のポータブルファンヒーターを製造しておらず同様の苦情がたくさん寄せられている」とのことだった。

注文した通販サイトにクレーム入れようと思うが業者の電話番号は表示がなく、返品や返金を希望する旨の内容をメールで送信するもいまだに返答がない。

(60歳代)



○生活上で何か心配で不安なときは、早めに消費者ホットライン「188」または警察相談電話「#9110」までご相談ください。

問 相談スペース ほっ…と。 Tel 466-5018 産業振興課 Tel 466-5008 Fax 466-5025

まなび塾冬期講座参加者募集！

まなび塾とは…生涯学習を通じてより豊かで充実した生活を送られるよう、学びの場を提供するものです。冬期講座は下記の3連続講座です。

様々な体験を
とおして好きなこと
を見つたり、新たな知見を
得たり…豊かな人生を
送ることができる
内容です。

日 時

2月28日（土）午後2時～3時30分（予定）

「田尻歴史館から語る泉州綿紡績の時代と文化」

講師：美術史家（同志社大学文学部元教授）

清瀬 みさを氏

3月7日（土）午後2時～3時30分（予定）

「国際交流基金および関西国際センターについて」

講師：センター職員

「日本語とアラビア語における自然に関する語彙の慣用句」

講師：ナディア ハラファッラー

ムスタファ ファラグ氏

（エジプト アスワン大学）

「日本におけるノストラダムス～20世紀末のポピュラーカルチャーに見られる終末の恐怖」

講師：ルバイー ロマン セバスチャン

ベンジャミン氏

（フランス パリ第1パンテオン・ソルボンヌ大学）

「東アジアにおけるポピュリズム」

講師：マーティン マーティン ロドリゴ

マティアス氏

（スペイン サラマンカ大学）

3月13日（金）午後2時～3時30分（予定）

「だんじりとやぐらからみる文化の境界線」

公開講座

講師：和歌山大学紀州経済史文化史研究所

准教授 吉村 旭輝氏

場 所 田尻町教育センター（予定）

※詳細は追ってホームページ等に掲載します。

対 象 原則、田尻町在住・在勤の方

定 員 20名 ※定員になり次第締め切ります。

受 講 料 500円 ※公開講座のみ受講の方は無料です。

申込方法 申込用紙または町ホームページの入力フォームにより申し込み

提出先 公民館または教育センター

申・問 生涯学習課

Tel 466-5029 Fax 466-5095

公民館

Tel 466-0030 Fax 466-0853



キャリアスタ in Tajiri
～夢のキャリアをスタートさせる場所～

農業、漁業、看護師など様々な職業体験を通じて、将来の夢について考えてみませんか？詳細は各施設配布のチラシをご覧ください。

日 時 2月15日（日） 午後1時～4時（予定）

場 所 公民館

対 象 こども園の園児、小学生、中学生

※小学3年生以下は保護者同伴をお願いします。

主 催 田尻町PTA連絡協議会

共 催 田尻町こども会

問 生涯学習課（教育センター内）

Tel 466-5029 Fax 466-5095

または公民館 Tel 466-0030

たじりっこ安全フェスタ
～心でつなげよう田尻町～

みんなで交通ルールを学ぼう。たじりっこ安全フェスタは、自転車の安全な乗り方を学ぶだけでなく、高齢者疑似体験や車いす体験ができるイベントです。縁日遊びもあります。ぜひ参加してください。

日 時 2月28日（土） 午前9時～

（受付：午前8時30分～8時50分）

場 所 田尻町立小学校

申込期間 2月6日（金）まで

申込方法 申込フォーム

定 員 60名（定員になり次第締切）

※自転車に参加される場合は、ヘルメット（自転車用）を着用してください。

主 催 たじりtry・あんぐる

（田尻中学校区地域教育協議会）

申・問 生涯学習課（教育センター内）

Tel 466-5029 Fax 466-5095



田尻町教育フォーラム
～0歳から15歳までの子どもたちの学び舎～

田尻町では「自分の価値を見出し よりよい未来を拓くたじりっ子」の育成に向け「0歳から15歳までの一貫教育」をすすめています。

「たじり一貫教育」の方針や今後の施設整備（学校の建て替え）計画の説明を通して理解を深めていただくとともに、「子どもたちの学び舎」について一緒に考えてみませんか？

日 時 2月11日（水・祝）午前10時～

場 所 田尻町教育センター2階 一般教室

対 象 者 田尻町在住の方

参 加 費 無料

申込期間 2月6日（金）まで

申込方法 申込フォームまたは電話（先着順）

※一時保育（要予約）・手話通訳あり

主 催 田尻町教育委員会

申・問 一貫教育推進課

（教育センター内）

Tel 466-5024 Fax 466-5095

申し込みはこちら▶



人権擁護委員を再任

法務大臣から下記のとおり人権擁護委員の委嘱を受けられました。

やま もと けん じ
山 本 健 治 さん（4期目）

【任期】 令和8年1月1日から令和10年12月31日まで（3年）

インターネット上の人権侵害

インターネットは、手軽に情報を入手できるだけでなく、誰でも情報を発信できるメディアとして、必要不可欠なものになっています。

一方で、匿名性を悪用した特定の個人・団体や不特定多数の人への誹謗中傷、ヘイトスピーチや同和問題に関して差別を助長・誘発する行為や個人情報の暴露などのプライバシーを侵害する行為などが深刻な社会問題となっています。

SNSやインターネットは、使い方を誤ると、誰かを傷つける凶器になります。インターネットにおけるルールやモラルへの理解を深め、正しく利用することが大事です。

インターネット上で人権侵害に遭ったとき

インターネット上に、特定個人の名誉を毀損したり、プライバシーを侵害したりする情報が掲載された場合、プロバイダやサーバの管理者・運営者に対して、削除依頼や権利侵害情報を掲載している者の名前、メールアドレス、住所等の情報の開示請求をすることができます。

具体的な方法については、大阪府インターネット誹謗中傷・トラブル相談窓口「ネットハーモニー」にご相談ください。

電話番号 06-6760-4013

相談日時 月曜日から土曜日 午後4時～10時 毎月第2日曜日 午後1時～6時



詳しくはこちら

これってDV…？ No.2



DVという言葉聞いたことがありますか？

DVとはいっしょに生活をする相手からの暴力です。暴力を使って相手をコントロールしようとします。暴力にはいろいろな種類があります。身体的暴力、精神的暴力、経済的暴力、社会的暴力、性的暴力、子どもを利用した暴力などがあります。

○身近な例から紹介します

夫は月に何回か職場の同僚や、学生時代の友だちと飲みに行きます。先日、私が職場の忘年会に参加したいと話したら、とても不機嫌になって部屋に閉じこもりました。1週間も無視され続けてしんどく、忘年会も泣く泣くあきらめました。（女性）

夫が不機嫌になるのは本人の感情の問題ですが、それを妻にぶつけるのは「精神的暴力（こころへの暴力）」です。無視するという行動も、「精神的暴力」です。夫の「精神的暴力」によって、妻は忘年会に行くのをあきらめてしまいました。「社会的暴力（人や社会とのつながりへの暴力）」になります。

相談窓口があります。ささいなことでも構いません。気軽にご相談ください。
詳しくはP30をご覧ください。

（※人権相談・女性相談はオンラインによる相談もできます）

安全・安心トピックス

災害発生時自治体業務継続ランキング

新建新聞社発行の「危機管理白書2025」で地方自治体における「災害発生時の業務継続計画策定状況」および「災害発生時の応援職員受入れに関する規定（受援計画）の策定状況」に関するランキングが発表され、大阪府の町村ランキングで**田尻町が1位**となりました。

重要な要素として

- ・首長不在時の明確な代行順位および職員の参集体制
- ・本庁舎が使用できなくなった場合の代替庁舎の特定
- ・電気、水、食料等の確保
- ・災害時にもつながりやすい多様な通信手段の確保
- ・重要な行政データのバックアップ
- ・非常時優先業務の整理

今後も災害に備えて、様々な取組を行ってまいります！

問 安全安心まちづくり推進局
Tel 466-5009 Fax 466-5025

119 だより

大切な人の命を守るために

あなたの大切な人が目の前で倒れたら、あなたは行動に移せますか？

日本では毎年約7万人以上の人々が「心臓突然死」で命をおとしています。人が倒れ応急手当が1分遅れるごとに救命率が低下していきます。救急車が到着するまでの平均時間は約10分、救急車を待っているのは大切な人を助けることができません。「あなたの行動（応急手当）」が必要です。

あなたの「大切な人の命を守るために」心肺蘇生法やAEDの正しい使い方を学びましょう。

普通救命講習Ⅰ

日時 3月15日（日）
午前9時30分～午後0時30分（3時間）
場所 泉佐野市りんくう往来北1-20
泉州南広域消防本部5階 研修室
※駐車場は近隣の有料駐車場をご利用ください。
申込期間 2月2日（月） 午前9時～
定員 先着20名（定員になり次第締切）

問 泉佐野消防署救急係 Tel 469-0119（代表）
Tel 463-5656（直通）

救急に関する講習会

当消防組合では、講習会を実施しています。

申し込み方法、日程等の詳細については、当消防組合ホームページをご覧ください。

上級救命講習（年5回）

普通救命講習で学ぶ内容に加えて、骨折、外傷、やけどなどに対する応急手当や搬送法を学んでいただく講習です。

講習修了者には修了証が交付されます。

応急手当普及員講習（年2回）

所属する事業所の従業員の方や地域の方などに対して、「AEDの使い方」を含む心肺蘇生法を指導していただく指導者育成のための講習です。

講習修了者には認定証が交付されます。

応急手当普及員再講習（不定期）

応急手当普及員の認定は、資格取得から3年で失効します。応急手当普及員再講習を受講することによって、さらに3年間有効となります。

再講習修了者には新しい認定証が交付されます。

問 泉州南広域消防本部 警防部救急課
（平日 午前9時～午後5時30分）
Tel 463-5111



泉州南消防組合
ホームページ

1月1日から、「林野火災注意報」・ 「林野火災警報」の運用が開始されました

泉州南消防組合では、岩手県大船渡市の山林火災を踏まえ、林野火災予防を目的に、泉州南消防組合火災予防条例を改正し、気象状況に応じて山林区域に、「林野火災注意報」および「林野火災警報」を発令することになりました。

住民の皆さまには、「林野火災注意報」および「林野火災警報」が発令されると、泉州南消防組合火災予防条例に定める「火の使用の制限」をお願いいたします。また、林野火災警報発令時に「火の使用の制限」に違反した場合、30万円以下の罰金又は拘留になるおそれがありますのでご注意ください。

【火の使用制限】

- 山林、原野等において火入れをしないこと。
- 煙火を消費しないこと。
- 屋外において火遊び又はたき火をしないこと。
- 屋外においては、引火性又は爆発性の物品その他の可燃物の付近で喫煙をしないこと。
- 火災が発生するおそれが大である場合、山林、原野全域において喫煙をしないこと。
- 残火（たばこの吸殻を含む。）、取灰又は火粉を始末すること。

問 泉州南広域消防本部 警備課
Tel 462-1080



関西国際センター NEWS VOL.25

関西国際センター（KC）は田尻町と本年1月に「国際交流事業の相互連携に関する協定」を締結しました。KCには世界各国・地域から訪れた日本語研修参加者が滞在しており、また、日本語学習者向けの無料のeラーニング教材も開発していますので、連携協定を結んだことにより、田尻町の国際交流事業に一層で協力できるものと考えています。

具体的には、田尻町が実施される日本語教育事業や文化交流事業への協力、また、子ども達の国際理解教育の一助となるよう学校訪問やKCでの交流事業を実施していきます。町民の皆さまには、日常的にKCの図書館や食堂をご利用いただくとともに、災害等万が一の時には緊急一時避難場所としてもご活用いただけます。

これからも関西国際センター(KC)をどうぞよろしくお願いいたします。



問 国際交流基金(JF)関西国際センター Tel 490-2600 <https://www.jpf.go.jp/j/kansai>

警察学校だより

さどう 茶道に学ぶ礼節の心

警察学校では、社会人として必要な立ち居振る舞いや人に対する思いやりの心を身に付けることを目的に、教養課程の中で、日本の伝統文化である茶道の授業を行っています。

授業では、校外から招いた講師から、茶の点^たて方や作法などを通じて、「和敬清寂^{わ けい せい じゃく}」の精神（和敬とは、和らいだ心で接しお互いを敬うこと。清寂とは、落ち着いた心。）を学びます。

こうした学びは、府民一人ひとりに丁寧に向き合う姿勢を育み、警察官としての確かな土台となっています。





たじり・ふれ愛・ささえあい みんながいきいきと安心して暮らせるまち

たじり社協だより

第202号



社会福祉法人
田尻町社会福祉協議会
会長 宮内 良雄

申・問 Tel 466-5015
Fax 466-8899

社協の日々の情報も更新中



田尻町シルバー人材センター

毎日が充実
シルバーライフを
満喫しましょう！

楽しく
助け合いながら
働きませんか！

令和8年度

会員募集中

田尻町在住の60歳以上の方で、
健康で働く意欲のある方なら、どなたでも入会できます！

入会申込み
年会費1,000円



会員として登録
※お仕事を紹介



希望に合う仕事に就業

●主な仕事の種類

草取り（個人家庭の庭、墓地等）、掃除（公共施設、公園、道路等）、草刈り（休耕地等）、
植木の伐採（個人家庭の庭等）など

シルバー人材センターは「自主・自立、共働・共助」の基本理念の基に健康で働く
意欲のある高齢者が、豊かな経験や能力を生かして仕事をして、いきいきとした人生
を築けるようにすること、および地域の高齢者が仕事を通じて積極的に社会参加し、
家庭や地域に 活力を生み出すことを目的趣旨としています。



万

YOROZU

毎月第2・4月曜日 午前10時～正午
CSW（コミュニティソーシャルワーカー）が在席しています。

福祉の相談以外にもスマホ操作等分
かる範囲で受け付けます。場所はふれ
愛センターです。

寄附の報告

地域福祉へのご支援ありがとうございました。

12月1日（月）～31日（水）

下記の方からご寄附いただきましたご厚志に感謝申
し上げ、地域福祉のために有意義に使わせていただき
ます。

●泉佐野モラロジー事務所 様

30,000円 一般寄附として

●NPO明るい社会づくり運動 かんくうフォーラム 様

30,000円 一般寄附として

田尻町ボランティア連絡会通信 Vol.11

～チョットしたボランティアしてみませんか？～

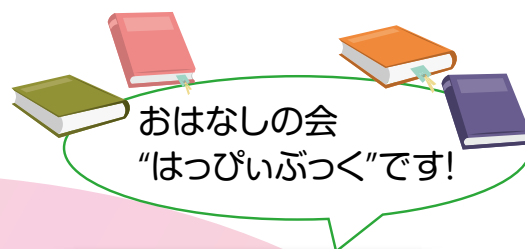

Q. おはなし会とは

ストーリーテリングや絵本の読み聞かせ、手遊びなどを行う催しです。

親子で楽しめるイベントです。もちろん大人だけの参加也大歓迎です。

Q. 主な活動場所は

月に一回公民館1階の和室でおはなし会を開催しています。



“はっぴいぶっく”はメンバーを募集しています
子どもが好きな方、絵本が好きな方、一緒に活動してみませんか？

活動内容	絵本の読み聞かせ おはなし
活動日時	月1回定例会

老人福祉センターからのお知らせ

★さわやかサロン 午後1時30分～3時

毎週水曜日 週替わりで4種類の楽しいことをしています！

- 1週目 脳トレ（プリントの間違い探しやゲーム）
- 2週目 ボッチャ
- 3週目 室内ゲートボール
- 4週目 モルック

ボッチャの様子



絶賛募集中！！

★習字サークル 午後2時～4時 10日（火）・24日（火）

持ち物：上靴、習字道具、飲み物 月謝：1,000円



★フェイシャルヨガ（顔ヨガ） 午後1時30分～2時30分 5日（木）・19日（木）

持ち物：上靴、鏡、飲み物 月謝：1,500円

★お抹茶クラブ 午後1時30分～3時 17日（火）

持ち物：上靴 お茶・和菓子代：1,000円

★ほほえみ健康クラブ（運動） 午後1時30分～3時

6日（金）・13日（金）・20日（金）・27日（金）

持ち物：上靴、タオル（汗拭き用）、飲み物

お抹茶を楽しむサークルです。
和菓子をいただきながら、
ゆったりとした時間を
過ごしませんか。



本町在住60歳以上の方が対象です！

多肉植物寄せ植え講習会

日 時 3月20日(金) 午前10時30分～(約2時間)
場 所 総合休憩所3階
参 加 費 2,000円(当日支払)
人 数 20名(年齢制限なし)
受 付 2月20日(金) 午前10時より電話受付開始
持 ち 物 花用はさみ、ゴム手袋、持ち帰り用袋※横長の袋

※小学生以下の方は保護者同伴。保護者と参加の場合は1組で1つの作品制作。

問 りんく公園管理事務所
Tel 469-7717 Fax 469-7719



“福祉のお仕事”就職フェア in OSAKA ～ふくしに会おう・つながるマルシェ～

日 時 3月7日(土)
1部 午前10時～午後0時30分
2部 午後2時～4時30分(2部入替制)
場 所 OMMビル2階(大阪市中央区大手前)
京阪電車・Osaka Metro 谷町線「天満橋」駅直結
詳しくは、就職総合フェア
特設サイトをご覧ください。

問 大阪福祉人材支援センター
Tel 06-6762-9020



募 集

認定NPO法人 岸和田健老大学49期生募集

岸和田健老大学は、自ら探求し行動しようとするアクティブな高齢者によって作り上げられたシニア大学であり、生涯学習の場です。

授業日 毎週火曜日 午前10時30分～午後4時
場 所 本学本部及び岸和田市立福祉総合センターなど(南海岸和田駅南口より徒歩5分)
対 象 55歳以上で通学可能な方(駐車場はありません)
定 員 50名(男女) 入学随時
費 用 入学金 5,000円(寄付金含)
学 費 4,000円/月
※クラブ費は別途要
詳しくはホームページ
をご覧ください。



YouTube
岸和田健老大学の
紹介
(Digest version)



ホームページ

申・問 認定NPO法人
岸和田健老大学事務局
Tel 431-1575

自衛官等募集

《自衛官候補生》

特別職国家公務員の身分と待遇

- ・期末手当年2回
- ・週休2日制、祝日、年末年始休暇等
- ・被服類、寝具、食事、宿舍費は無料



将来について

- ・所要の教育を経て、3ヵ月後に2等陸・海・空士に任用
- ・任用期間終了後は民間企業へ就職又は、引き続き自衛官として勤務を希望する場合は、選考により2年を任期として継続任用されます。
- ・選抜試験に合格すれば曹へ進むこともできます。

応募資格

- ・日本国籍を有する者
- ・採用予定月の1日現在、18歳以上33歳未満の者



資料請求はこちら

受付期間

受付は年間を通じて行っております

試験期日及び試験場

受付時にお知らせします

※詳しくは、下記までお問い合わせ下さい

問 自衛隊大阪地方協力本部
岸和田地域事務所



説明会の
申し込みは
こちら



関空ニュース

問 関西国際空港案内 Tel 455-2500

パスポート取得キャンペーン実施中!

関西国際空港・神戸空港で、「パスポート取得キャンペーン 第2弾」を実施しています。期間中にパスポートを「新規」または「更新」で取得し、関西国際空港発または神戸空港発の国際線をご利用の応募者全員に2,000円分のQUOカードPayをプレゼントします。さらに、ご利用回数に応じて、最大10,000円まで特典がステップアップ!この機会に、ぜひ関西からの海外旅行をお楽しみください。

キャンペーン期間: 2025年11月1日(土)～
2026年2月28日(土)

※2026年2月28日(土)以降の出発も対象ですが、応募は期限内に完了してください。

パスポート
忘れずにやん



©Kansai Airports SORAYAN



▼詳細はこちら

URL: https://www.kansai-airport.or.jp/flyfromkansai/event/passport_campaign_2025/

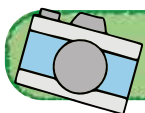

国際交流事業の相互連携に関する協定を締結しました

1月6日、独立行政法人国際交流基金関西国際センターと国際交流事業の相互連携に関する協定を締結しました。

本協定は、日本語学習者向け研修機関である関西国際センターと連携することで、町単独では実施しづらい国際交流事業を強化できるとともに、田尻町の学校や地域で国際理解教育、交流プログラム等を展開し、子どもたちのグローバルな視野を育むことができると期待しております。

この協定を契機として、関西国際センターとともにさらなる国際交流・多文化共生の推進に取り組んでまいります。



問 企画人権課 Tel 466-5019 Fax 466-8725

秋の褒章 藍綬褒章

田尻町消防団 団長の 射手矢 禮三郎 氏が、多年に渡り消防業務に献身し、常に消防力の強化に努め、消防団活動の推進に寄与した功績が認められ、「藍綬褒章（らんじゅほうしょう）」を授与されました。

誠に喜ばしく、心からお祝い申し上げます。

問 安全安心まちづくり推進局

Tel 466-5009 Fax 466-5025



第68回 全国硬筆作品展覧会で各賞を受賞

第68回全国硬筆作品展覧会において、大供 義典さんが大阪市長賞を、谷川 結奈さんが日本書道芸術連盟協議会賞を、横尾 一花さんが日本書道教育連盟賞を受賞されました。おめでとうございます。

今後さらなるご活躍を期待します。

大阪市長賞

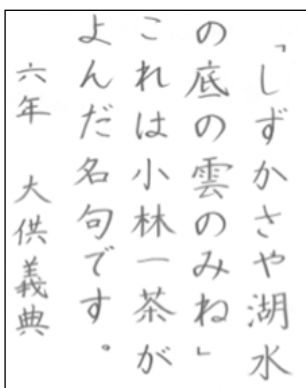

日本書道芸術連盟協議会賞

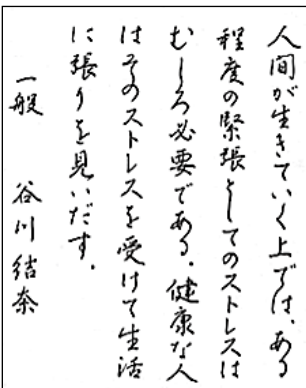

日本書道教育連盟賞

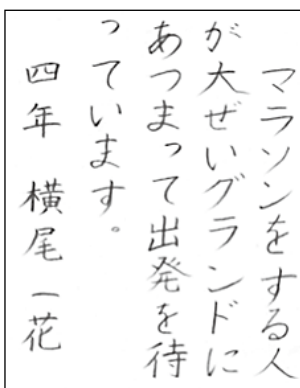

無料相談

各種相談については内容をご確認の上、実施機関までお問い合わせください。

開設相談	日時	場所	お問い合わせ	備考
児童家庭相談 【要予約】	毎週月～金曜日 午前9時～午後5時	ふれ愛センター 1階 相談室	たじりっすこやか 家庭センター 電話 466-8831 FAX 466-8841	専門相談員による相談。 こどもからの相談もお受け します。（電話相談可）
高齢者・障害者 相談	毎週月～金曜日 午前9時～午後5時	ふれ愛センター 1階 花みずき	地域包括支援センター 花みずき 電話 465-3755 FAX 465-3368	地域包括支援センター 花みずきによる相談
生活困窮に 関する相談	【面談による相談】 毎週水曜日 午前10時～正午 【電話による相談】 随時	ふれ愛センター 1階 サポートルーム	はーと・ほっと相談室 電話 080-2525-3035 大阪府社会福祉協議会 地域福祉部 電話 06-6762-9494 FAX 06-6762-9479	相談支援員がお受けします。 まずはお電話ください。 ご希望の方は、ご家庭にも うかがいます。
成年後見に 関する相談	2月17日(火) 2月24日(火) 午前9時30分～ 午後5時	ふれ愛センター 1階 サポートルーム	泉南・田尻成年後見 総合センター 電話 447-5524 FAX 447-5570	2/24の午後1時～3時は社会 福祉士による専門相談のため 事前予約が必要です。
住宅相談	毎週月～金曜日 午前9時～午後5時	都市みどり課	都市みどり課 電話 466-5006 FAX 466-5025	ご希望の方は事前に連絡をお 願います。
進路選択支援相談	毎週月～金曜日 午前9時～午後5時	教育センター	一貫教育推進課 電話 466-5024 FAX 466-5095	
教育相談 【要予約】	毎週火曜日 午前10時～午後3時	ふれ愛センター 1階 たじりカウンセリング ルーム 教育センター	一貫教育推進課 電話 466-5024 FAX 466-5095	
人権相談 (生活なんでも相談)	2月25日(水) 午後1時～4時 毎週月～金曜日 午前9時～午後5時 毎週月・金曜日 午前10時～正午 午後1時～2時30分	ふれ愛センター 1階 相談室 企画人権課 ふれ愛センター 相談スペースほっ…と。		原則毎月第4水曜日に実施 人権擁護委員による相談 人権相談員がお受けします。 ※オンライン相談をご希望の 方は、事前にご連絡くださ い。
女性のための カウンセリング 【要予約】 2/20(金)午後3時締切	2月25日(水) 午前10時～午後1時	ふれ愛センター 相談スペースほっ…と。 ※オンライン相談できます。	企画人権課 電話 466-5019 FAX 466-8725	原則毎月第4水曜日に実施 専門女性カウンセラーによる 相談（お一人50分）
女性相談	毎週月・金曜日 ※週により曜日変更 の場合あり 午前9時～午後5時	企画人権課		女性相談支援員による相談
就労相談・ 消費生活相談	毎週月～金曜日 午前9時～午後5時 毎週月・金曜日 午前10時～正午 午後1時～2時30分	産業振興課 ふれ愛センター 相談スペースほっ…と。	産業振興課 電話 466-5018 FAX 466-5025 【消費生活相談】 消費者ホットライン 「188」局番なし	
こころの健康相談	毎週月～金曜日 午前9時～午後5時	健康課	健康課 電話 466-8811 FAX 466-8841	
行政書士相談 (成年後見・遺言 相続など)	2月26日(木) 午後1時～3時	公民館 2階 講座室	大阪府行政書士会 泉州支部 電話 457-9186	偶数月第4木曜日に実施 大阪府行政書士会泉州支部に 電話で予約

いずれも祝日・年末年始を除く



田尻町 令和8年 2月 行事カレンダー



日	月	火	水	木	金	土
2月 1	2	3	4	5	6	7
	㊟ 健活カラダチェック会 午前9時～ (P.10)		〈公民館休館日〉 ㊟ 5歳児 健康診査 (時間は個別通知)	教育委員会会議		
8	9	10	11	12	13	14
		㊟ 障害者のための 茶話会ルリエin たじり 午後1時30分～	建国記念日 〈公民館休館日〉 〈ふれ愛センター 休館日〉 教育フォーラム 午前10時～ 教育センター (P.22)	なごみの里カフェ 午後1時～ 吉見集会所	㊟ ヘルス・栄養 相談 午後1時～ (P.10)	㊟ バレンタイン コンサート 午後7時～
15	16	17	18	19	20	21
㊟ キャリスタ in Tajiri 午後1時～ (P. 22)	㊟ 2歳6か月児 健康診査 (時間は個別通知)	㊟ 成年後見相談 午前9時30分～ (P.30)	〈公民館休館日〉 ㊟ ふれ愛健診 午前9時～	㊟ ふれ愛健診 午前9時～	健活ウォーキング 教室 午前10時～ ㊟ 健康カフェ 午前11時～ (P.10)	㊟ おはなし会 午前11時～ (P. 20)
← 令和7年度分確定申告・町申告受付期間 (3月13日まで) (土・日・祝日を除く) →						
22	23	24	25	26	27	28
	天皇誕生日 〈公民館休館日〉 〈ふれ愛センター 休館日〉	㊟ 成年後見相談 午前9時30分～ (P.30) ㊟ 楽しく学べる 手話講座 午後7時～ (P.12)	〈公民館休館日〉	㊟ 障害者のための 茶話会ルリエin たじり 午前10時～ ㊟ おれんじカフェ 午後1時30分～		たじりっこ安全 フェスタ 午前9時～ 田尻町立小学校 (P.22) まなび塾 午後2時～ (P.22)

【略称】 ㊟ = ふれ愛センター ㊟ = 公民館 ㊟ = 相談スペースほっ…と ㊟ = 田尻歴史館
★ = たじりっこポイント対象事業 ※P.〇は、広報〇ページを参照してください。

田尻町ホームページ <https://www.town.tajiri.osaka.jp/>



TAJIRITOWN_OFFICIAL
出尻町
インスタグラム

