

広報たじり

TAJIRI

No.708
5 2026
月号



〔今月の表紙〕

ドキドキとワクワクを胸に
未来へ羽ばたく新入生

健康特集号対談

健康・福祉ナンバーワンへ めざすは 「大阪一（いち）、健康なまち」

田尻町
山本 一男 町長

りんくう総合医療センター
山下 静也 名誉理事長

「健康ナンバーワンへのロードマップ —大阪一（いち）実現に向けた戦略—」

町長

本町では、「健康・福祉ナンバーワンを施政方針に掲げ、大阪一（いち）、健康なまち」をめざしています。特に高血圧を重要な健康課題と位置づけ、さまざまな健康づくり事業を展開しています。しかし、依然として健康に関心な方が一定数おられることも課題です。

名誉理事長

目標達成のためには、まず住民一人ひとりの健康意識を高めることが最優先です。意識の向上は、健診受診率の向上につながり、さらに自身の健康状態を知ること、生活習慣の見直しなど具体的な行動へとつながります。そのため、日常の中で自然に目に入る情報発信や、印象に残るキャッチフレーズによる啓発が重要です。



大阪一を
啓発する
のぼりを作成

町長

山下名誉理事長からも「何か合言葉があるといいですね」とのご提案をいただきました。本町の健診受診率は、40%で府内7位となっており、府内1位は50%です。あと10%の向上でトップをめざせる位置にあります。「あと10%で府内ナンバーワン」などを合言葉に、3年を目途に受診率10%向上をめざし、町全体の健康意識の向上に取り組んでまいります。

〈健診受診率ランキング〉

1位	豊能町	52.6%
2位	藤井寺市	48.0%
3位	大阪狭山市	43.8%
4位	能勢町	43.2%
5位	吹田市	42.3%
6位	河内長野市	42.2%
7位	田尻町	42.2%

～上位自治体の 取組み例～

- ・医療機関による患者への受診勧奨
- ・自治体独自のインセンティブの付与
- ・新規対象者への訪問、電話による受診勧奨

※6位、7位は、前年度比により決定しています。

【出典】大阪府国民健康保険団体連合会「特定健康診査・特定保健指導実施結果集計表（令和5年度版）」

名誉理事長

府内上位の自治体では、健診受診を促すインセンティブ事業が成果を上げています。田尻町においても受診行動を促進する取り組みが必要ではないでしょうか。

町長

本町では、健康づくりを促進するためたじりっちポイント事業（健康ポイント事業）を実施しています。健診受診やウォーキングなどの健康行動に応じてポイントが貯まり、地域振興券と交換できる制度です。人口の1割にあたる約800人の参加を目標としています。本町でもインセンティブを活用することで、これまで健康への関心が低かった方にも健康行動のきっかけを提供し、健康意識を向上させる取り組みを進めておりますが、今後はさらに内容を充実させ、より多くの住民の皆さまに実感していただける施策へと発展させてまいります。

名誉理事長

こうしたインセンティブ事業も健康に関心の低い方ほど活用されにくい傾向があるのではないのでしょうか。そのため、多くの方の参加を促すには、医療機関との連携やアプリの活用など、日常生活の中で自然と関わる仕組みづくりがカギとなります。町の課題である高血圧は、将来的に脳血管疾患や心疾患のリスクを高める要因でもあります。特に40・50代の働き盛り世代に焦点を当て、若いうちから健診を受け、必要な方を確実に医療につなぐことが重要です。ポイント事業への参加も含め、早い段階から健康行動を習慣化することが、将来の重症化予防につながります。「予防は早期から」、それが健康を守るための基本です。

町長

現在、ポイント事業には、約600名の方にご参加いただいております。着実に広がりを見せています。現時点では紙媒体で実施していますが、今後は利便性向上のためデジタル化も検討してまいります。

また、医療機関との連携については、町内医療機関のご協力を得ながら、高血圧予防に取り組む体制づくりを進めています。

健診から医療につなぐ重要性

名誉理事長

高血圧予防には、医療機関との連携が不可欠です。本日の「たじり医療・保健連携会議」では、医療受診中の方であっても健診を受ける必要性を町内の医師と町の保健師で認識を共有しました。

健診は、日常診療では把握しきれない生活習慣や全身状態を確認できるほか、他の疾患の早期発見や重症化予防にもつながります。

医療と健診の両面から支えることでより効果的な高血圧対策を推進することができます。

町長

今後も、医療と行政（保健）が定期的に会議を重ね、連携を一層強化してまいります。皆様が安心して医療を受けられる体制づくりを、引き続き進めていきます。

「脳ドックで見える『安心』

—気づかないリスクを早期発見—

名誉理事長

健診では、血管の状態を数値で把握できますが、脳ドックでは、脳そのものに加え、脳の血管の状態を画像で確認することができます。血管のつまりや動脈硬化の兆候など、自覚症状がない段階で変化に気づける点が大きな特徴です。自身の脳の状態を「目で見て確認できる」ことが、早期発見・予防につながります。

町長

症状が出てからでは、遅い場合もありますよね。

名誉理事長

はい。高血圧などは自覚のないまま進行し、気づいたときには重症化していることもあります。健診や脳ドックを受けていれば防げたと考えられるケースも少なくありません。脳ドックは、リスクを「見える化」し、脳血管疾患の予防への意識を高める有効な手段です。

町長

本町は、7月より脳ドック費用の助成事業を開始します。ぜひ、多くの皆様にご活用いただき、脳血管疾患の予防につなげてまいりたいと考えております。

名誉理事長

田尻町が大阪一（いち）、健康なまちをめざす中で、山本町長ご自身も健康を意識されていますか。

町長

はい、日頃から健康を意識しています。週に1度はジョギングを行っており、運動を習慣にすることで、体調管理だけでなく、気分転換にもつながっています。無理のない範囲で、これからも継続していきたいと考えています。

本町では、スカイブリッジを活用したルートやマーブルビーチ周辺の景色の良いコースをウォーキングコースとして設定しています。これらのコースを歩くことでアスマイル（おおさか健活マイルージ）のポイントが付与され、楽しみながら健康づくりに取り組める仕組みとなっています。

現在、本町は、アスマイルの年間累積ポイントランキングで、府内で1位となっております。

〈年度累計ポイントランキング〉

1位	田尻町	41,550pt
2位	豊能町	40,176pt
3位	茨木市	39,995pt

これは、皆さまの積極的な健康づくりの成果であると認識しています。

「大阪一（いち）、健康なまちへ

—行動しやすい環境づくりを推進—

町長

健康・福祉ナンバーワンの実現に向けて、今年度は重点施策として「体内健康の見える化」や「脳ドック費用助成」など町の皆様が健康行動を取りやすい環境づくりを進めてまいります。

名誉理事長

田尻町が大阪一（いち）、健康なまちになるためには、町の皆さん、町内医療機関、行政が同じ方向を向き、ともに健康づくりに取り組むことが何より重要です。健診を受ける、運動する、減塩を心がけるなど、一人ひとりの行動がまちの未来を変えます。その積み重ねこそが大阪一（いち）を実現する原動力です。

町長

田尻町には大阪一（いち）を実現する力があると確信しています。実現に向けて全力で取り組んでまいります。

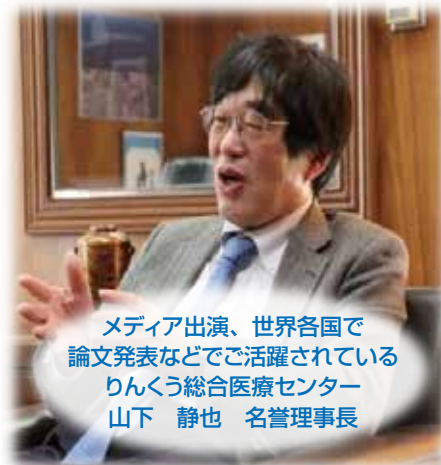

メディア出演、世界各国で論文発表などでご活躍されているりんくう総合医療センター 山下 静也 名誉理事長

「大阪一（いち）、健康なまちたじり」に

〈たじりっちポイント（健康ポイント）〉

健康ポイント概要

健康づくり行動でポイントが貯まり、たじりっち振興券がもらえる

①ウォーキング で貯める

- ・日常の歩数カウント **最大**
- ・ウォーキング **3,000** 円分
- ・ランニングなど

②健康づくり事業 で貯める

- ・健診・がん検診受診 **最大**
- ・健康づくり教室参加 **2,000** 円分
- ・歯科健診受診など



目標は、「**800人**」です。
あと、一歩で達成できるところまで来ています。
皆様の参加が、達成のカギです!!

参加者の推移

年度	参加者
R1	412人
R2	531人
R3	528人
R4	614人
R5	562人
R6	538人
R7	629人参加

R7.12 時点

内容
助成額
助成人数
申請開始
助成要件

健康ポイントによる効果

一人当たりの
年間医療費
抑制効果

56,290円

(R6ウォーキング参加者データ分析より)

健康ポイント事業の参加者は、1人あたり年間で約5万6千円分の
医療費が少なくなる効果が見られました。
しっかりと健康づくりの取組が医療費の抑制につながっています。

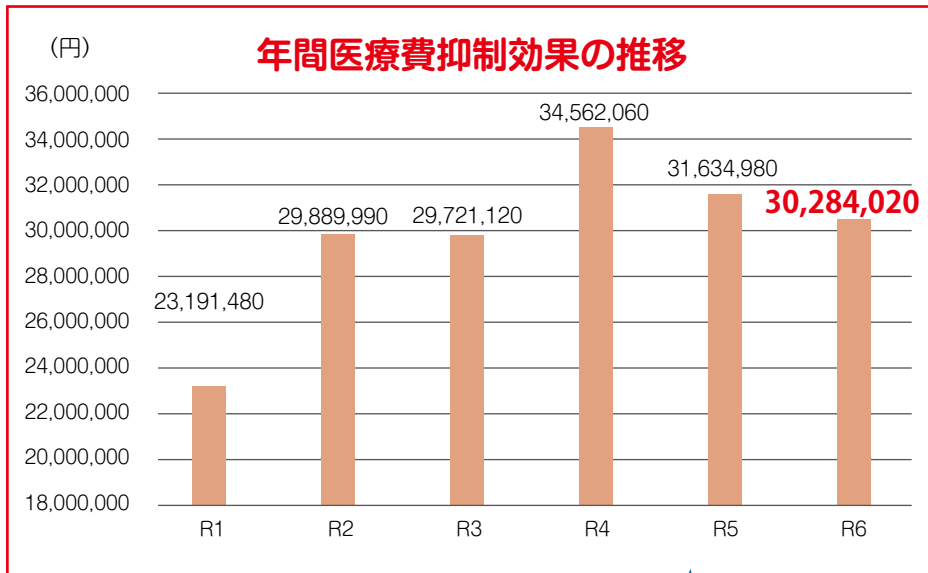

R6ウォーキング参加者データを活用したシュミレーションを行った場合

令和6年度は年間 **約3,020万円** の医療費抑制!!
たじりっちポイント（健康ポイント）事業は、確かな
効果のある取り組みです。今すぐご参加ください。



事業詳細はこちら

〈血圧測定習慣化

町内公共施設に血圧計



〈野菜摂取量測定〉



野菜は余分な塩分を排出してくれ
れます。
野菜摂取量レベルを知り、食生
活の改善につなげます。

向けての健康づくり施策を紹介します！！

〈脳ドック費用助成事業〉

脳血管疾患の早期発見・治療のため、脳ドック受診に要した費用を一部助成
 上限15,000円
 先着30名
 7月1日(水)
 下記参照

受診日・申請日において、下記に **該当するか** **チェック**しよう！



事業詳細はこちら

- 田尻町民で40歳（年度末年齢）以上であること
- 町の国民健康保険の被保険者でないこと
- 血圧治療中または健診等で血圧130/85mmHg以上であること
- 脳血管疾患による入院治療を受けていないこと
- 職場、会社などの健診や人間ドック等で当該年度内に脳ドック費用助成を受けていないこと
- 世帯全員が町税を完納していること
- 町に受診結果を提出することに同意すること

全てに該当したら流れを確認！

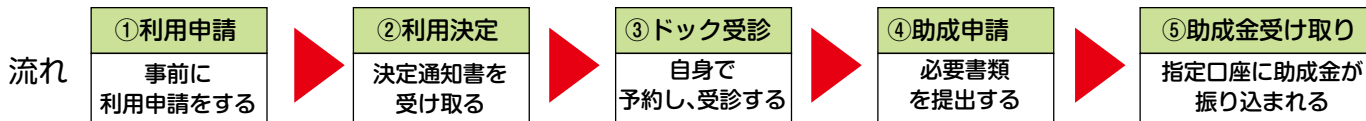

〈夏頃開始予定〉

を設置

- ・ふれ愛センター
- ・田尻町立公民館
- ・まち愛テラス
- ・田尻町役場
- ・ホテルベイガルズ

〈血圧計の貸し出し〉

健診等で血圧が高値の方に対して、健診日より1ヵ月程度血圧計を貸し出しします。

〈アスマイル (おおさか健活マイルージ)〉

～ふれ愛ウォーキング「ノーマルコース(約2.5km)」～



アスマイルとは、18歳以上の大阪府民を対象とした**無料の健康支援アプリ**です。

下記の健康行動でポイントが貯まります。
 ・ウォーキング ・朝食の記録
 ・健診受診
 ・健康づくりイベント参加など
 ※国民健康保険の方は、**初回健診受診で3,000円分、2回目以降は1,000円分**のポイント電子マネー特典あり

本町では、アスマイル事業を推進するために「ノーマルコース」を回ると1回につき、**500P付与**します。

海と空が広がるスカイブリッジ！
 歩くと心も体もリフレッシュできる
 絶好のウォーキングコース

〈尿中塩分測定〉

府内初！ 健診項目に導入
 日頃の食事に含まれる**塩分摂取量を「見える化」**

尿に含まれるナトリウム量から1日の推定塩分摂取量を測定します。



自分では気づきにくい塩分の取りすぎを数値で確認し、生活習慣の見直しにつなげます。

〈脳の健康度測定〉

約3分間、正解と思う回答を「見るだけ！」

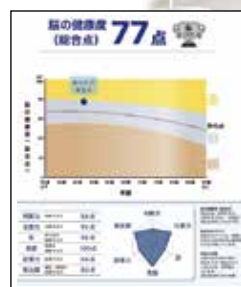

年齢に対する総合点を確認し、認知症のリスク判定も行えます。



事業詳細はこちら

手をかざすだけ！
 たった30秒で
 毎日の**野菜摂取量**
 レベルを数値で見える化！



町長とまちづくりについて 話してみませんか？

申込不要

田尻町長 山本一男



たじりは
8000人の大家族
みんなで挑戦

防災 No. 1
子育て No. 1
教育 No. 1
健康・福祉 No. 1
地域コミュニティ No. 1

たじり 懇談会

田尻町立公民館
1階 大ホール

未来に向かって「前進」

町民の皆さまの「ご意見・
ご提案」をお聞きします。
ぜひお越しください。



2026. 5.22 金
[開始] 19:00～

5.23 土
[開始] 10:00～

※一時保育、手話通訳、資料の拡大印刷を希望される場合は、
5月12日（火）までに下記にご連絡ください。

主催：田尻町

お問い合わせ 田尻町役場企画人權課

TEL_ 466-5019 FAX_ 466-8725



目次

P2 トピックス

- 健康特集号対談 P2
- 当初予算の概要 P8
- 防災文化センター特集 P9
- たじりっちポイント事業 P10
- たじりの暮らしを応援します P12
- 町長コラム P15

P16 お知らせ

- 健康 P16
- 子育て P17
- 住民・戸籍/保険・年金 P18
- 税金 P19
- 生活・環境 P20
- 募集 P22

P24 案内

- 学校園だより/つなぐ P24
- 公民館だより/田尻町歴史館催事案内 P26
- たじり社協だより P28
- 人権のひろば/相談スペースほっ…と P31
- 119だより/安全・安心トピックス P32
- 関西国際センターNEWS&警察学校だより P33

P34 まちの出来事

- みんなの掲示板/一般記事 P34
- ワイドアングル P35

P36 無料相談

P37 行事カレンダー

P38 泉州黄たまねぎ販売

人のうごき

4月1日現在 () 前月比

世帯数	4,119世帯(16)
総人口	8,232人(0)
男	4,088人(-10)
女	4,144人(10)

手話で「晴れ」、「明るい」



両手の手のひらを前に向けて交差、左右同時に斜め上に弧を描いて開きます。目の前が明るくなる様子を表現しています。

問 高齢障害支援課 Tel 466-8813 Fax 466-8841



たじりっちポイントコーナー



声の広報発行

活動内容 毎月発行している「広報たじり」を声により朗読、CDに録音し、対象者に配布。

活動場所 ふれ愛センター、公民館 **参加者数** 6名



高齡障害支援課からのひとこと

月に2回(1回目は校正、2回目は録音)活動され、視覚障害をお持ちの方にも広報を届けることができます。録音されたCDは図書室等にも置いてありますのでご利用ください。



問 高齢障害支援課 Tel 466-8813 Fax 466-8841

令和8年度 当初予算の概要

令和8年度の一般会計及び特別会計等を合わせた当初予算総額は113億3,951万円で、前年度と比較して5.5%の増となっています。

令和8年度は、「防災No.1」「子育てNo.1」「教育No.1」「健康・福祉No.1」「地域コミュニティNo.1」の5つのNo.1が実現するよう精力的に前進していきます。特に災害時に誰ひとり取り残すことのないよう、防災・減災に取り組めます。まずハード面では、災害時に必要な物資を充実します。そして災害関連死をなくすため、駅上の公共施設としての(仮称)防災文化センター計画について、生涯学習機能、建設コストや運営方法など多面的に課題整理を行います。また、町の主要道路であり、通学路や災害発生時の避難路でもある町道新家田尻線1号の拡幅に向けて用地取得を進めます。一方ソフト面では、大災害時に住民が主体となって行動できるよう、地域コミュニティ組織と関係機関とが緊密に連携する仕組みづくりや実践的な防災訓練を実施していきます。

次に健康・福祉面として、子どもが健やかに育ち、安心して子育てできるたじり育みサポートステーション「HUGSURU (はぐする)」が本年オープンしました。これにより、増大・多様化する子育てニーズに的確に対応し、遊び・支援・居場所としての機能を強化します。

教育面では、0～15歳の切れ目ない一貫教育を実現していくため、全国的にも例のない町立こども園、小中学校の一体的施設整備の実現に向け、関係者の意見を踏まえながら具体的な検討に入ります。

健康面では、本町の課題である高血圧及び重症化の予防施策を強化し、「大阪一(いち)、健康なまちたじり」をめざしてまいります。

◆一般会計 75億1,000万円 前年度比 (11.0%増)

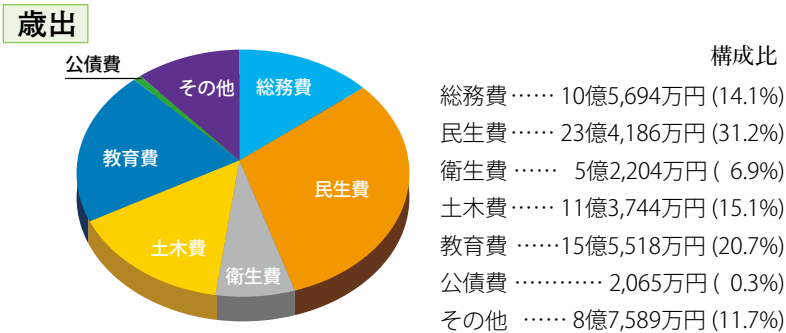
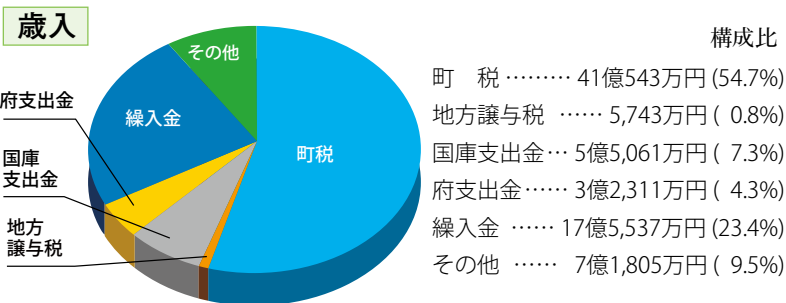

◆特別会計等 38億2,951万円 前年度比 (3.9%減)

内訳

用地取得	9億84万円
国民健康保険	7億4,207万円
後期高齢者医療	1億8,510万円
介護保険	9億8,438万円
下水道事業	10億1,712万円

主な事業の予算額

●**救援物資等整備事業** 1,697万円

一時避難場所において医療救護等を行うテントと、良好な避難所生活をおくるために必要な入浴施設を整備します。

●**(仮称)防災文化センター事業** 605万円

(仮称)防災文化センターの整備に向け、基本計画の課題整理を業務委託により実施します。

●**吉見ノ里駅アクセス道路整備事業** 6億2,177万円

吉見ノ里駅から各公共施設を結ぶ町の主要道路であり、通学路や災害時の避難路でもある町道新家田尻線1号の拡幅整備に向け、用地取得等を進めます。

●**子ども・子育て支援拠点 運営・整備事業** 7,708万円

本年4月に開設した、たじり育みサポートステーション「HUGSURU (はぐする)」のはぐくみスクエア部分について、令和7年度に公募型プロポーザルにより選定した業者に委託し、運営します。また開設に伴い、必要な備品等の購入を行います。

さらに、本年夏頃開設予定のつどいスクエア部分の整備工事を実施します。

●**校地拡張事業** 3億5,855万円

一貫教育施設の整備に併せた校地拡張に伴う用地取得を実施します。



充実した生活、豊かな人生のために ～ 生涯学習の推進を ～

(仮称) 防災文化センターは、本町住民の皆さまの生涯学習を推進するための拠点施設であり、災害時には避難所等防災の拠点施設となります!!

1. 生涯学習とは

生涯学習とは、「いつでも」「どこでも」「だれでも」できる学習のことで、一般には人々が生涯に行うあらゆる学習、すなわち、学校教育、家庭教育、社会教育、文化活動、スポーツ活動、レクリエーション活動、ボランティア活動、企業内教育、趣味など、さまざまな場や機会において行う学習のことです。一人ひとりが、「可能性」と「チャンス」をさらに広げ、自己の人格を磨き、人生100年時代において豊かな人生を送ることができるよう、生涯にわたって、学習することができる生涯学習の推進に向け、本町も鋭意取り組んでいます。

2. 施策の体系 (第3次田尻町生涯学習推進計画より) ※詳しくはHPをご覧ください



計画の基本目標

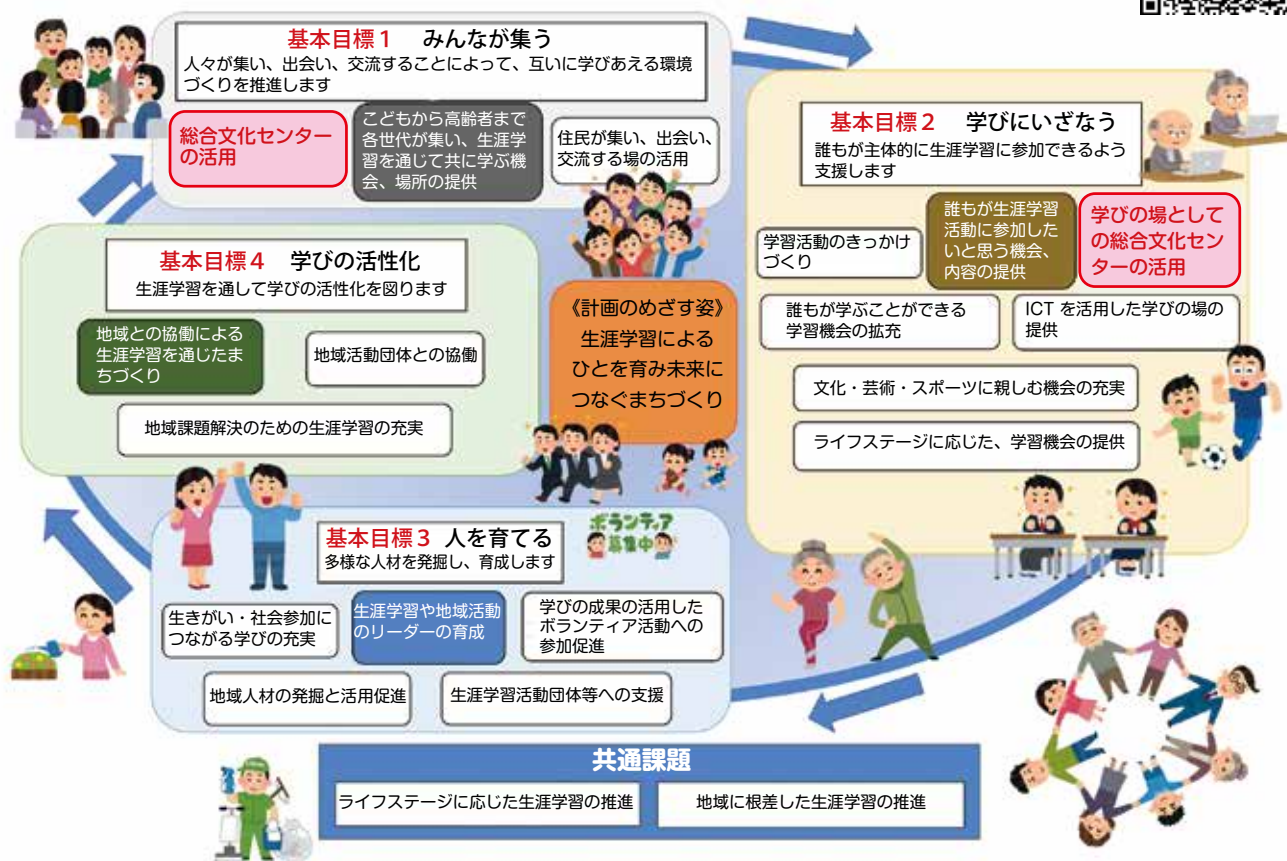

※上記では、総合文化センターと表記されていますが、施設計画を分かりやすくお伝えするため、「(仮称) 防災文化センター」という呼称に改めました。ご理解いただきますようお願いいたします。

生涯学習の推進を図るため防災文化センターの建設を進めます。

問 文化・教育施設建設プロジェクトチーム
Tel 447-5108 Fax 466-5095

今年から**中学生以上**の方であれば誰でも**ボランティアポイント**の対象となります！
 (※ながら見守り活動は18歳以上の方となります)



たじりっちポイント事業

健康ポイント

- ★ウォーキングでポイントを貯めよう♪
【上限3,000ポイント】
- ★健康づくりや介護予防教室に参加してポイントを貯めよう♪
【上限2,000ポイント】



ステップコース

- ★月15万歩を6ヵ月以上達成できたら1,000ポイント分(10万歩分)

スタンダードコース

- ★月20万歩を6ヵ月以上達成できたら2,000ポイント分(20万歩分)

スペシャルコース

- ★月20万歩を9ヵ月以上達成できたら3,000ポイント分(30万歩分)

※継続していなくてもOK!

ボランティアポイント

- ★指定の地域活動に参加(団体・個人)してポイントを貯めよう♪
- ★ウォーキングとの“ながら活動(見守りなど)”も対象!
【上限4,000ポイント】



ボーナスポイント

- ★スタートポイント初めてポイント制度に参加する方
【1,000ポイント】

※紹介ポイントは令和6年で終了しました



※「上限」は振興券への交換上限です。ポイントは500ポイントごとの交換です。(1ポイント1円)
 ※ スタートポイントは、ボランティアポイントまたは健康ポイントを500ポイント達成した方に付与します。



※画像はイメージです

初めて参加された方に ルービックキューブをプレゼント!

ポイント事業に初めて参加し、ボランティアポイント・健康ポイントの両方の基準をクリアした方に、オリジナルルービックキューブをプレゼントします!

ポイント付与期間 令和8年6月1日(月)～令和9年5月31日(月)

受付開始 5月12日(火)

ボランティアポイント
健康ポイント

ボランティア各事業担当課(P.11参照)
 高齢障害支援課 Tel 466-8813 / 健康課 Tel 466-8811
 Fax 466-8841 (ふれ愛センター)
 ※Faxには【たじりっちポイント登録】と明記



※1つの窓口で複数お申し込みいただけます。【電話・Fax申込可能】

ボランティアをしよう!【①と②が対象】

1活動:100ポイント

①活動名	活動内容	参加対象			所管課
		団体	個人	中高生	
■ 防犯活動					
防犯パトロール	夏季、年末等に徒歩、自転車、青パト等による防犯パトロール	○			安全安心まちづくり推進局 Tel 466-5009
■ 交通安全					
定点見守り	子どもの登下校時に見守り(町内5か所)	○	○		安全安心まちづくり推進局 Tel 466-5009
■ 環境美化					
田尻川クリーン作戦	田尻川の清掃活動	○	○	○	住民課 生活環境係 Tel466-5005
まちピカ運動	町内の環境美化活動	○	○	○	
■ 緑化推進					
緑のボランティア	公共施設の花壇の花植えや手入れ	○	○	○	都市みどり課 Tel466-5006
本庁舎生け花	自ら花を調達し本庁舎内に花を生ける		○		総務課 Tel466-5002
■ 子育て支援					
絵本のよみきかせ	エンゼル、公民館等で絵本のよみきかせ	○			子育て・地域福祉課 Tel466-5013 教育管理課 Tel 466-5022 生涯学習課 Tel 466-5029
子ども食堂のボランティア	子ども食堂の配膳、調理補助等		○	○	子育て・地域福祉課 Tel466-5013
たじりtryあんぐるのボランティア	主催行事(ハートフル・ウォークラリー等の補助)	○	○	○	生涯学習課 Tel 466-5029
TDF(放課後子ども教室)のボランティア	TDF事業(土曜日開催)での「あそび」「体操事業」等の補助		○	○	生涯学習課 Tel 466-5029
■ 障がい者支援					
声の広報	視覚障がい者のための声の広報作成		○	○	高齢障害支援課 Tel466-8813
■ 健康づくり					
たじりHealth Life(たじりHL)活動	健康づくり活動の企画・運営(スマイル元気トライ活動・食育ボランティア活動・健康づくりミーティング活動)	○			健康課 Tel466-8811
たじりっち体操推進活	たじりっち体操の普及・啓発		○	○	
■ 介護予防					
介護支援サポーター事業	介護予防教室等の受付・サポート		○		高齢障害支援課 Tel466-8813

1ヵ月(10日以上活動):100ポイント

②ながら見守り活動

ウォーキングをしながら、犬の散歩をしながら、ゴミを拾いながら見守り

健康づくり活動をしよう!(教室などは申込時のスタートブックを参照)

■ ウォーキング 月15万歩を6ヵ月達成または月20万歩を6ヵ月もしくは9ヵ月達成

6ヵ月達成(15万歩/20万歩)1000ポイント/2000ポイント・9ヵ月達成(20万歩)3000ポイント

■ 健康づくり事業(教室)に参加

1回50ポイント

■ 介護予防事業(教室)に参加

■ 各種健診を受ける

100~500ポイント



ご存知
ですか？

忘れずに
申請してね！



たじりの暮らしを応援します！

移住・定住促進・三世代	内 容	助 成 額 等	担 当 課 T E L
転入・定住促進助成	町内に住宅を取得し、居住した方に商品券を交付	田尻漁港商品券10万円	都市みどり課 466-5006
三世代同居・近居新生活スタート助成	新たに三世代同居・近居生活をされる方に助成金を支給	最大30万円	企画人権課 466-5019
たじりっちポイント事業	指定のボランティアや健康づくりの取組に対し、ポイントを付与、500ポイントで500円分の振興券に交換	ボランティア ウォーキング 事業参加 上限4,000ポイント 上限3,000ポイント 上限2,000ポイント	
奨学金返還支援助成金	日本学生支援機構の第一種、第二種奨学金などの奨学金を返還しており、大学等卒業後、就業し、町内に住所を有する30歳未満の方へ助成金を支給	1万円/月(上限)、最大60月	
三世代ケーキ券交付	町内に三世代が住んでいる65歳、75歳の方にケーキ券を交付	ケーキ券	高齢障害支援課 466-8813
ワクワクたじりまちづくり補助金	住民団体が自主的に実施するまちづくり活動の初期経費を補助	対象事業費 最大50万円 助成率 対象経費の90%(初年度)	安全安心まちづくり推進局 466-5009

子育て・教育	内 容	助 成 額 等	担 当 課 T E L
妊婦のための支援給付	給付金を支給 ①1回目：胎児心拍数が確認できた方 ②2回目：妊娠している胎児数	①5万円 ②胎児一人につき5万円	健康課 466-8811
たじりっ子わくわく応援事業	妊娠後期面談時にベビーグッズの交付	たじりっちロゴ入りおくるみ・スタイ・タオル・エコバックなど	
不妊不育治療費助成	不妊症及び不育症に対する治療費の助成 ※条件あり	年額上限5万円	
産後ケア事業	産後の心身のケア、育児等をサポート（産後1年まで）	医療機関・助産所等でのショートステイ、デイサービスの利用（要利用料）	
産後ケア訪問	産後の心身のケア、育児等をサポート（産後1年まで）	助産師が訪問(要利用料)	
お米の定期便事業	妊婦を対象に栄養価の高い「金芽米」を支給	妊婦一人あたり毎月4.5kg	
すくすくタクシー事業	妊娠中の方にタクシー基本料金を助成	最大28枚、初乗り料金分の助成（補助券の交付）	子育て・地域福祉課 466-5013
	出生月から満2歳到達月までの子育て世帯にタクシー基本料金を助成	最大24枚(1ヵ月あたり2枚) 初乗り料金分の助成（補助券の交付）	
育サポチャョイス事業	子育て世帯（高校3年生相当までの子ども）を対象に、各家庭にピッタリの支援を選択し、支給	【お米の定期便】を選択の場合 子ども一人あたり、2ヵ月に1回金芽米1袋(4.5kg) 【たじりっちプレミアム振興券】を選択の場合 子ども一人あたり、振興券3セットを購入できるクーポン(1セットにつき1万円の振興券を5,000円で購入可能)	
保育所等(町外)の給食費助成	町外の保育所・幼稚園・認定こども園に通園する児童にかかる給食費（主食費及び副食費）の助成	助成金を支給(月額上限7,500円)	
児童手当	高校修了前（18歳到達後の3月31日まで）の児童の養育者へ手当を支給	【月額】 3歳未満15,000円、 3歳～高校生（第1子、2子）10,000円、 第3子以降30,000円	

児童扶養手当	ひとり親家庭の父または母及び養育者へ手当を支給	手当額は対象児童数や請求者等の所得により変動(対象児童1人/全部支給 月46,690円)	子育て・地域福祉課 466-5013
特別児童扶養手当	身体または精神に障害がある児童を養育している家庭の父または母及び養育者へ手当を支給	障害程度1級 月56,800円 障害程度2級 月37,830円	
こども医療費助成	児童(18歳到達後3月31日まで)にかかる医療費を助成	保険適用された自己負担額の一部を助成	
ひとり親家庭医療費助成	ひとり親家庭の父または母及び養育者とその児童(18歳到達後3月31日まで)にかかる医療費を助成	保険適用された自己負担額の一部を助成	
難聴児補聴器購入等助成	軽難聴児(60デシベル以下)に対する補聴器購入費用を助成	1台(片耳)上限46,534円 イヤモールドを含む場合上限56,074円	
就学援助制度	経済的な理由により就学が困難と認められる児童・生徒の保護者に小・中学校で必要な費用の一部を助成	学用品費、修学旅行費など	教育管理課 466-5022
特別支援学校給食費助成	特別支援学校小・中学部の給食費を助成	給食費の全額を支給	
スーパーグローバル大学進学者奨学金給付事業	平成26年に文部科学省が指定したスーパーグローバル大学に在学している方へ奨学金の支給	大学生 年額20万円	
育英奨学金事業	日本学生支援機構の「給付型奨学金」または「貸与型奨学金(第一種無利子)」を受給し、大学等へ進学する方へ奨学金を支給	大学、短期大学、専門学校等 年額10万円 大学院 年額20万円	
たじり夢サポート給付金事業	将来の夢を持ち、文化芸術、スポーツまたは研究開発分野等において志高く全力でがんばる、田尻町をはじめとする泉州地域の若者たちへ給付金を支給	最大50万円 	
学びに向き合う子ども応援事業	小中学生が、文部科学省が後援する検定試験(漢字検定や数学検定など)を受験する際の受験料を補助	検定試験の受験料の2分の1 合格した場合は残りの受験料もお祝い金として補助	一貫教育推進課 466-5024

国民健康保険	内 容	助 成 額 等	担 当 課 T E L
人間ドック・脳ドック助成	国民健康保険加入者(30歳以上)の人間ドック・脳ドック費用を助成	人間ドックは5,000円 脳ドックは15,000円で受診可	住民課 466-5004

健康・福祉	内 容	助 成 額 等	担 当 課 T E L
脳ドック助成	脳ドック受診に要する費用の一部を助成 ※条件あり	上限15,000円	健康課 466-8811
がん患者アピアランスサポート事業	医療用ウィッグ・乳房補正具の購入費用を助成	購入費用の2分の1(上限各1万円)	
若年がん患者在宅療養支援事業	在宅サービス利用料の一部を助成	在宅サービス利用料の9割助成 ①訪問介護・②訪問入浴介護・ ③福祉用具貸与 ①～③を合算し 最大90,000円/月 ④福祉用具購入 最大90,000円/人 ⑤居宅介護支援 最大19,800円/月	
風しん(任意接種)予防接種	抗体を保有していない、妊婦の配偶者・同居人または妊娠を希望する女性とその配偶者・同居人にワクチン費用を助成	MRワクチン 上限10,076円 風しんワクチン 上限6,534円	高齢障害支援課 466-8813
障害者タクシー事業	重度障害者(指定難病患者含む)のタクシー基本料金を助成	最大24枚(1ヵ月あたり2枚) 初乗り料金分の助成 (補助券の交付)	
いきいきタクシー事業	要支援・要介護認定を受けている65歳以上の方のタクシー基本料金を助成(在宅に限る)	最大24枚(1ヵ月あたり2枚) 初乗り料金分の助成 (補助券の交付)	

家族介護用品給付事業	要介護3～5の認定を受けている非課税世帯を対象に介護用品と引換えできる給付券を交付（在宅に限る）	紙おむつ、尿取りパット等の指定品目と引換えができます	高齢障害支援課 466-8813	
緊急通報システム事業	緊急通報装置とペンダント機器を貸与	非課税世帯は無料 (課税世帯の月額利用料は固定型1,320円、モバイル型2,200円)		
救急医療情報キット配布事業	医療情報を保管する救急医療情報キットを配布	無料		
GPS機器購入助成	GPS機能の徘徊探知機等を購入、レンタルした場合の初期費用を助成	上限17,000円		
憩いの場事業 (お風呂で交流)	ホテルベイガルズ温浴施設の利用料を助成	60歳以上の方は1回100円 上記以外の方は1回300円		
泉佐野市立健康増進センター利用助成制度	60歳以上の方のプール、ジム、ランニングロードの利用券購入費用を助成	利用料金の半額を助成		
高齢者補聴器購入費助成事業	65歳以上で聴力レベルが40db以上70db未満の方で、補聴器の装用が必要と補聴器相談医が認めた方 ※その他条件あり	1人1回限り 50,000円(上限) (補助率2分の1)		
重度障害者医療助成	重度の障害がある方の医療費の一部を助成	保険適用された自己負担額の一部を助成		

防 災	内 容	助 成 額 等	担 当 課 T E L
既存民間建築物耐震診断補助	居住家屋の耐震診断費用を補助	耐震診断に要した費用の10/11以内で上限5万円	都市みどり課 466-5006
木造住宅耐震改修補助	耐震が必要な居住木造住宅の改修費を補助	耐震改修計画の作成、耐震改修工事に要する費用の8/10以内で上限100万円	
木造不良空家等除却事業補助	倒壊や老朽している建物に対し解体工事費用を補助	補助対象額の10分の8以内で上限100万円	
防災情報サービス (町内放送個別受信機)利用料の助成	防災情報サービス利用料を助成	月330円の90%	安全安心まちづくり推進局 466-5009

暮 ら し	内 容	助 成 額 等	担 当 課 T E L	
たじりっちプレミアム振興券	令和8年5月3日現在町民の方1人につき2セット購入可	たじりっちプレミアム振興券(1セット)10,000円分 (全店舗共通券500円×10枚と特定店舗限定券500円×10枚)を5,000円で購入可	産業振興課 466-5008	
可燃ごみ処理手数料の減免	おむつを常時使用する①満2歳未満児、②要介護3～5の認定を受けている方・障害者手帳所持者の方に可燃ごみ袋を交付	20ℓ可燃ごみ袋(10枚入/袋)を交付 ①満2歳を迎えるまでの月数×1袋 ②年度末までの月数×1袋	住民課 生活環境係 466-5005	
生ごみ処理器購入補助	家庭用電動生ごみ処理器の購入費用を助成	購入金額の2分の1で上限2万円		
たじり安心サポート収集	要介護等の支援が必要な方へごみの収集と日常生活上の見守りをサポート	無料		
集団回収奨励金制度	集団回収で集めた資源ごみに対し、奨励金を交付	1kg当たり5円		
飼い主のいない猫の不妊去勢手術費用助成制度	飼い主のいない猫への不妊去勢手術費用を助成	1個体につきオス8,000円(上限) メス15,000円(上限)		
記念樹配布	記念日に該当する住民に記念樹を配布	各記念日につき1人(世帯)1本	都市みどり課 466-5006	

産業振興	内 容	助 成 額 等	担 当 課 T E L
田尻町商工業振興資金 利子補給制度	町が指定する融資を受けた町内の商工業者に利子を補給	年1%の利率に相当する利子額を補給 (融資限度額2,000万円)	産業振興課 466-5008
田尻町新規漁業就業者 支援制度	新規漁業就業者へ家賃を補助 また、指導者へは補助金を支給	新規漁業就業者 家賃半額補助 月28,000円(上限) 指導者 研修生指導 1日4,700円	
学校給食での地元産米 活用支援制度	お米をエコ農産物としてまたは米の精を使用して栽培し、JA大阪泉州に3等米以上の等級で出荷する農業者に補助金を支給	市場価格と農協へ出荷した額の差額を支給 30kgあたり6,000円(上限) 米の精購入補助 1アールあたり450円	
水田活用直接支払交付 金制度	町内の対象となる水田で対象となる作物を販売目的で生産(耕作)する農業者に交付金を支給	地産地消作物 7,000円/10アール 大阪エコ農産物 22,000円/10アール 地域振興作物 14,000円/10アール	

そ の 他	内 容	助 成 額 等	担 当 課 T E L
たじりっちバスの運行	田尻町と泉佐野市を約60分で巡回し、役場、ふれ愛センター、公民館、吉見ノ里駅などにバス停設置	運賃無料	都市みどり課 466-5006
高齢者免許証返納助成 事業	すべての免許証を自主返納された65歳以上の方のタクシー基本料金を助成	補助金の交付 最大24枚(1ヵ月あたり2枚) ※最長5年間	土木下水道課 466-5008
アライグマ捕獲檻およびアライグマ捕獲標識の貸与	アライグマによる農作物や人への被害の減少、生態系の保全のため、捕獲檻等を貸出	貸出無料 貸出期間・最長6ヵ月	産業振興課 466-5008
町立認定こども園・ 小学校・中学校の 給食無償化	食育の充実を図るとともに、保護者の経済的負担軽減等に取り組むため、給食の無償化を実施	町立認定こども園等の給食費(主食費および副食費)および町立小・中学校に通う児童・生徒の給食費を無償化	教育管理課 466-5022

この一覧は、申請が必要な制度の一部です。健康保険制度など、他にも申請や申込が必要なものもあります。各制度については、広報やホームページ等でご確認ください。

問 企画人権課 Tel 466-5019 Fax 466-8725

前進

「防災文化センター建設、再始動へ」

町長コラム

3月議会において、令和八年度予算の中に、「(仮称)防災文化センター課題整理業務委託」が可決されました。この業務は、これまで策定した同センターの基本構想・基本計画を基に、その具体化を図るために主に次の三つの検証を行います。

まずは、これまで定めた施設の内容(生涯学習機能、防災機能など)を再確認します。

そして建設資材や人件費など建築費が高騰している昨今の状況を考慮し、建設コストや維持管理コストを点検します。

さらに、その結果を長期財政計画に反映し、本町の行財政運営上問題がないことを確認します。

これまでこの事業については、議会において様々な意見が出ました。それらの検証も行います。建築技術者からの検証や意見を基に、議会での審議を確かなものにしていきます。



町長
山本 一男

町長選挙で進めるべきとの民意が反映されましたが、未だ議会において賛同を得ていません。私自身この事実を理解できませんが、一方で反対されている町民の方々がおられることも事実です。その背景には、反対理由に対する検証が十分でなかったこと、加えて財政運営面に関する説明が十分でなかった点にあると考えています。

昨年度開催した防災勉強会では、駅上広場に何らかの公共施設を建設する重要性を議会と行政で共有できました。

町民の皆様には、どうか、この課題整理業務にご注目いただいて、しっかりと吟味、判断していただきたいと考えています。

町政を前へ。ご理解をお願いいたします。

健康だより

大阪一(いち)、健康なまちたじりへ

血圧を測ろう！記録しよう！
ふれ愛センター・町内医療
機関に設置しています。
活用ください。

問 健康課
Tel 466-8811
Fax 466-8841



大阪一(いち)、健康なまちたじりをめざす秘訣

5月17日は『高血圧の日』です！～町健康課題は高血圧～
血圧とは、血液が血管の壁を押す力です。血圧が高いと血管に負担がかかり、血管が破れたり、詰まったり狭くなったりします。

～町健康課題は高血圧～

・田尻町の血圧指数（右図→）



町の血圧の平均値を「血圧指数」と位置づけています。町民の血圧の状態を「見える化」するための指標です。

・日本高血圧学会の正常値は、120mmHg/80mmHg
まずは、血圧測定から！

定例事業

～年に一度はがん検診を受けましょう～

多くのがんは早期に発見すれば、約9割が治りますが、早期の段階では自覚症状はほとんどありません。症状がなくても、がん検診を定期的に受診しましょう。

町では、がん検診の一部負担を助成しており、安く受けられます。詳細については、ホームページをご覧ください。



ホームページ↑

定例事業

～ふれ愛健診のお知らせ～

ふれ愛健診ではがん検診や健康診査だけでなく、骨粗しょう検診や歯科健診なども1日でまとめて受診することができます。

日 時 6月25日(木) 【歯科健診あり】
26日(金) 【保育あり】

場 所 田尻町立公民館

定 員 1日約80名

申込期間 5月11日(月)～15日(金)
午前9時～午後5時

申 込 先 専用電話072-479-5060または健康課窓口

※詳細は4月号広報折込みの「健康だより」またはホームページをご覧ください。



ホームページ↑

健康づくり教室

ピラティスAmis(アミス)体験会

講師の指導のもと、皆でボディメイク♪体験会を実施しますので、ぜひご参加ください！

日 時 6月6日(土) 9時30分～10時30分

場 所 田尻町立公民館

講 師 インストラクター KAKO

持 ち 物 上靴、タオル、マット(お持ちの方)、飲み物

申込期間 5月29日(金)まで

※定員に達し次第受付終了(定員10名)

※マットをお持ちでない方は、健康課で貸し出します。

申込みの際に申し出てください。

相談事業

ヘルス栄養相談

日 時 5月1日(金)、6月1日(月)
午前9時～正午 午後1時～4時

場 所 ふれ愛センター1階 受付

生活習慣病予防等についての相談を保健師・管理栄養士がお受けします。

運動相談 要予約

運動習慣や生活活動状況に合わせて、体力づくりや活動量アップのための運動方法をお伝えします。健康運動指導士等がお受けします。

こころ・からだ相談

心と身体に関する様々な相談を保健師がお受けします。随時、電話・窓口相談も受け付けています。お気軽にご相談ください。

～女性のための土曜検診のお知らせ～

がん循環器病予防センターで土曜日に女性医師・女性技師によるがん検診を実施しています。

健診内容、申込みの詳細はホームページをご覧ください。



ホームページ→

定例保健事業

健活カラダチェック

カラダの状態見える化！自分のカラダを知って、運動・食事などの生活習慣の改善に取り組みましょう。

日 時 5月1日(金) 6月1日(月)
午前9時～正午 午後1時～4時

場 所 ふれ愛センター1階 受付横

健活ウォーキング

運動を始めたい方に！高血圧予防にはウォーキング！正しい姿勢や歩き方、上手な体の使い方を学びましょう。

日 時 5月15日(金) 午前10時～11時30分

場 所 たじりっち広場
※受付は田尻シーサイドドーム前
※6月は6月28日(日曜日)に開催

健康カフェ

地元の食材を使った健康なレシピを紹介！実際に試食をしていただけます！みんなでゆったり過ごしましょう。

日 時 5月15日(金) 午前11時～正午

場 所 ふれ愛センター1階 検査室

メニュー 新じゃがスイーツポテト



HUGSURU (はぐする) だより

HUGSURU (はぐする) は、みなさんの子育てを応援しています♪
HUGSURU (はぐする) の事業をぜひ、ご利用ください!



HUGSURU事業一覧 ※一部の事業は予約制です

★はぐするひろば0・1・2 (親子教室) ★

内容 年齢別を実施している親子で参加するあそびの教室
場所 ふれ愛センター3階 多目的室
対象



はぐするひろば0

令和7年4月2日～
令和8年5月生(0歳児)
日時 5月12日(火)

はぐするひろば1

令和6年4月2日生～
令和7年4月1日生(1歳児)
日時 5月20日(水)

はぐするひろば2

令和5年4月2日～
令和6年4月1日生(2歳児)
日時 5月13日(水)

いずれも午前10時～11時 予約 電話・来所で受付

★絵本のおよみかせ★

内容 おはなしの会 はっぴいぶっく
さんによる絵本のおよみかせと
図書室司書による本の紹介
場所 ふれ愛センター3階 多目的室
日時 5月22日(金)
午前10時30分～11時
対象 乳幼児
予約 電話・来所で受付

★妊婦教室「ラッコ倶楽部」★

内容 テーマ別におこなう妊婦教室
～聞く・話す・体験(沐浴、マッサージ)、
作る(簡単グッズ)、食べる(簡単おやつ)～
場所 ふれ愛センター3階 多目的室
日時 5月12日(火) 10時～11時30分
対象 妊婦及びそのパートナー、お孫さんがお生
まれになる方、0歳児の父、母、祖父母等
予約 電話・来所で受付



★一時預かり「にこにこルーム」★

場所 HUGSURU 「にこにこルーム」
対象 原則、保育所・幼稚園・こども園在籍者を除きます。
利用にあたっては事前の登録が必要です。

一時預かり事業

用事のあるときやリフレッシュしたいときなど
お子様を預かります

日時 月～土/午前9時～午後5時
対象 生後6ヵ月～就学前のお子様(町内在住)
料金 3歳未満300円・3歳以上250円(1時間あたり)

こども誰でも通園制度

子どもの生育環境を整備し、子どもの育ちを応援する
ため、お子様を預かります

日時 月～金/午前9時～正午
対象 生後6ヵ月～満3歳未満のお子様
料金 300円(1時間あたり)



★計測相談★

内容 体重や身長等の計測、保健・
栄養・子育て全般の相談
(助産師相談は午前・午後、
栄養士相談は午後のみ受付)
計測は来所された順番になり
ます
場所 ふれ愛センター3階 多目的室
日時 5月21日(木)
午前10時～11時30分/
午後1時～3時
予約 電話・来所で受付

相談・その他気になる事があれば、
HUGSURUまでお問い合わせください。

申・問 たじり育みサポートステーション
HUGSURU Tel 466-5111

エンゼルであそぼう♪

園庭であそぼう

日 時 5月20日(水)
5月27日(水)
午前10時15分～11時15分



対 象 0・1・2歳児～（未就園児）

定 員 10組（要予約・先着順）

申込方法 電話またはFAX

持 ち 物 帽子・飲み物（水またはお茶）

※エンゼル通用門（黄門）からお入りください。

※雨の場合は室内遊びに変更



申・問 たじりエンゼル

Tel 465-0079 Fax 465-3633

住民・戸籍

パスポートの申請・受取は
役場でも可能です

田尻町役場住民課の窓口でパスポートの申請・受取ができます。

従来どおり、大阪府パスポートセンター本所でのお手続きもできます。お急ぎの場合は大阪府パスポートセンターをご利用ください。

申請について



受取について



問 住民課 戸籍住民係

Tel 466-5004 Fax 465-3794

大阪府パスポートセンター

Tel 06-6944-6626

保険・年金

マイナ保険証をご利用ください

お手元の資格確認書(国保：水色、後期高齢：桃色)の有効期限は令和8年7月31日までとなっております。

この機会に、保険証として「マイナンバーカード」の利用をご検討ください。

利用登録は簡単！

マイナ保険証の利用登録は、医療機関・薬局にマイナンバーカードをお持ちいただくと、その場で登録できます。
※ マイナポータルや、セブン銀行ATMからも利用登録が可能です

医療機関・薬局の受付の際には、保険証として
マイナンバーカード
のご利用をご検討ください

急病のとき、マイナ保険証が役立っています！

マイナ保険証
を救急でも！



マイナ保険証にはこんなメリットがあります！

- ✓ 過去のお薬・診療データに基づく、より良い医療が受けられる。
- ✓ 突然の手術・入院でも高額支払いが不要になる。
- ✓ 救急現場で、搬送中の適切な応急処置や病院の選定などに活用される。



健康保険証として利用できるだけでなく、日常生活の中で利用できるシーンが広がっています。ぜひメリットの多いマイナ保険証のご利用をお願いします！

マイナ保険証の登録があっても、お手続きによって資格確認書を発行することが可能な場合があります。

問 住民課 保険年金係 Tel 466-5004 Fax 465-3794

令和8年度国民年金保険料について

■国民年金保険料

令和8年度の国民年金保険料額は、月額17,920円です。

■前納制度（保険料の前払い）

国民年金保険料を前納する場合の期間及び納付額は定められています。

現金・クレジットカード納付で保険料を前納した場合、毎月払いと比べて2年前納なら16,010円、1年前納なら3,820円、6カ月前納でも870円の割引になります。また、口座振替制度を利用すると、2年前納で17,370円、1年前納で4,510円、6カ月前納で1,220円の割引となり、大変お得です。

口座振替にはほかに「早割」による割引があります。通常の保険料から60円の割引です。

問 貝塚年金事務所 Tel 431-1122

税金

低所得者世帯の固定資産税の減免

低所得者世帯に対する減免制度を設けています。所有する居住用資産のうち、一定要件に該当する方の土地・家屋について、申請により税額の2分の1が減免されます。

対象 次の①～⑤のすべての要件を満たす人

- ①賦課期日（令和8年1月1日）において、所有者が65歳以上、特別障害者、寡婦、ひとり親のいずれかに該当する。
- ②納税義務者または納税義務者と生計を一にする者の当該年度の前年中の合計所得金額が個人の町民税均等割非課税限度額以下であること。
- ③自己の居住用地以外の土地または家屋を所有していないこと。
- ④所有家屋の延べ床面積が70平方メートル以下であること。
- ⑤当該年度の固定資産税額が5万円以下であること。

必要書類 納税通知書・身分証明書

申請締切日 納期限日（令和8年度第1期分から申請する場合は6月1日（月））

※担税力に応じた減免のため、納付済みの税額については減免できません。

※口座振替をご利用の方は、5月15日（金）まで

町税の納期限と納税相談

【納期限】

種類	納期限
固定資産税第1期／軽自動車税	6月1日（月）
町・府民税第1期	6月30日（火）
固定資産税第2期	7月31日（金）
町・府民税第2期	8月31日（月）
固定資産税第3期	9月30日（水）
町・府民税第3期	11月2日（月）
固定資産税第4期	12月28日（月）
町・府民税第4期	2月1日（月）

【納税相談】

災害・失業・傷病など特別な事情で、納期限までに町税の納付が困難な場合は、申請によって、納期の期間を猶予できる場合があります。

事情があつて、納付できない場合でも滞納が続くと延滞金が増加されるだけでなく、**財産（不動産、給与、預金等）の差押え等の滞納処分**を受けることになります。

放置せずにお早めに税務会計課へご相談ください。納期限を過ぎて納付されますと、税額に次の割合を乗じて計算した延滞金がかかります。

- ※納期限の翌日から1ヵ月を経過する日までは
・・・年2.8%
- ※納期限の翌日から1ヵ月を経過した日以降は
・・・年9.1%

軽自動車税の減免

減免の申請は、1人の身体障害者等につき1台です。ただし、自動車検査証または軽自動車届出済証に事業用と記載されているものは除きます。

減免の対象となる軽自動車（障害区分などにより減免の対象にならない場合もあります。）等の詳細はホームページを参照いただくか、税務会計課へお問い合わせください。

必要書類 納税通知書・身体障害者手帳など・運転免許証

申請締切日 6月1日（月）

※担税力に応じた減免のため、納付済みの税額については減免できません。

※口座振替をご利用の方は、5月15日（金）までに申請をしてください。

無料でご乗車できます！

たじりっちバス(いずみさの・たじりコミュニティバス)は、全区間、無料でご乗車いただけます。町内の公共施設だけでなく、お隣の泉佐野市内の駅や病院等も巡回していますので、ぜひ、ご利用ください。

詳しくは、ホームページか路線図・時刻表をご覧ください。



みどりのグループ大募集！

公共施設・交流広場を花や緑で彩っていただけるみどりのグループを募集します。
※たじりっちポイントの対象です。

グループの要件

町内を主な活動地として1年以上継続して活動いただけるグループ。

詳しくはホームページをご覧ください。



記念樹をプレゼントします！

緑化推進の一環として、様々な記念日を祝し、記念樹となる苗木をプレゼントします。

※詳しくはホームページをご覧ください。



配布時期と配布場所

配布時期：秋植え令和8年10月下旬、春植え令和9年3月下旬

※詳しい日時及び配布場所は、配布決定時に送付する交換券に記載します。

配布樹種

- ・下記の中から希望される樹種を1本選んでください。
- ・樹種により、異なりますが、高さが30～100cm程度の苗木を配布します。
- ・ひとつの記念につき1本の申込みとさせていただきます。



	①キンモクセイ 常緑 樹高3～6m	②シャクナゲ 常緑 樹高1～3m	③ハナミズキ 落葉 樹高4～10m	④オリーブ 常緑 樹高2～10m	⑤ブルーベリー 落葉 樹高1～3m	⑥オオデマリ 落葉 樹高3～4m
秋植え樹種						
春植え樹種	①モクレン 落葉 樹高4～5m	②レモン 常緑 樹高2～4m	③ライラック 落葉 樹高1.5～3m	④ゲッケイジュ 常緑 樹高5～10m	⑤キンカン 常緑 樹高1～2m	⑥ミモザ 常緑 樹高5～10m

問 都市みどり課 Tel 466-5006 Fax 466-5025

お知らせ 

経済センサス

活動調査

総務省と経済産業省は、令和8年6月1日現在で、「令和8年経済センサス-活動調査」を実施します。全国のすべての事業所及び企業が対象になります。

「経済センサス-活動調査」は、同一時点での我が国のすべての産業分野における事業所・企業の経済活動の状況を全国的・地域別に明らかにすることを目的としており、国が行う調査の中でも特に重要かつ大規模な統計調査です。

皆さまの調査へのご理解・ご回答をよろしく申し上げます。



問 総務課 Tel 466-5002 Fax 466-8725

府営住宅(公営住宅)の保証人制度を廃止

大阪府営住宅(公営住宅)の保証人制度は令和6年3月27日に廃止されました。府営住宅に新たに入居する方、入居中の方も、保証人の確保は不要です。

問 大阪府営住宅岸和田管理センター
Tel 447-9109

空家問題でお困りではありませんか? 空家等相談会を開催します

空家の管理や相続、売却などでお困りの方のご参加をお待ちしています。

日時 5月25日(月) 午後2時~午後4時

会場 役場別館1階 会議室

定員 個別相談 2組

※相談会は事前申込(先着順)となっています。

都市みどり課窓口、または、電話でお申込みください。

申込期間 5月7日(木)~14日(木)

申・問 都市みどり課

Tel 466-5006 Fax 466-5025

「宅地防災月間」 -5月1日~5月31日-

5月は「宅地防災月間」です。

宅地災害は、いったん起こると家屋や家財、ときには尊い人命にかかわることにもなりかねません。

造成中の急斜面、無理な積み方をした石垣、風化の著しい崖面などは、長雨、大雨等により思わぬ災害を引き起こすことがあります。

宅地防災に関するご相談は、

問 都市みどり課 Tel 466-5006

大阪府都市整備部住宅建築局

建築指導室審査指導課

Tel 06-6210-9722 (直通)

生活・環境

14F THE SKY RESTAURANT 4月1日より

OPEN
18:00-22:00 (L.O.21:00)

ビアホール はじめました

夕食ビュッフェ + 120分飲み放題

¥4,500 税込



HOTEL BAY GULLS
ホテルベイガルス

〒598-0093大阪府泉南郡田尻町りんくうポート北3-5
TEL:072-490-0055(代表)



広
告

お知らせ

大阪府肥料価格高騰対策支援事業

肥料をはじめとする農業資材価格の高騰により、生産コストが増加している府内農業者（個人または法人）の方に、今後も営農を続けていただくため、「大阪府肥料価格高騰対策支援金」が支給されます。

対象事業者・支給要件

主な支給要件は以下のとおりです。

令和8年4月1日から申請日まで、大阪府内に住所、本店がある農業者（個人または法人）であること。

令和7年確定申告書の農業所得に係る販売金額が100万円以上であること。

申請受付期間

4月27日（月）～6月30日（火）

申請方法

大阪府行政オンラインシステムによるオンライン申請となります。

インターネットによる申請が困難な場合に限り、郵送にて申請いただけます。

詳細は大阪府のホームページをご覧ください。

<https://www.pref.osaka.lg.jp/o1200isyansyasapo-to/hiryokoutou.html>



問 大阪府肥料価格高騰対策

支援金事務センター

〒542-0081 大阪市中央区南船場4-3-2

ゼント心斎橋6F

Tel 0120-700-067



募集

介護サービス利用者と事業者の橋渡し 介護サービス相談員を募集しています

対象

町内在住の40歳以上の方で、介護サービス事業所に所属しておらず、1ヵ月に1回程度ボランティアで相談活動を行える方。特に資格はいりませんが、大阪府などで実施する研修等を受けていただく必要があります。

活動内容

介護サービス事業所を訪問して、利用者からの相談に応じたり、事業所とのあいだに立って、問題解決に向けた手助けを行います。

募集人数 2人

応募方法 5月29日（金）までに高齢障害支援課まで申し込んでください。

問 高齢障害支援課

Tel 466-8813 Fax 466-8841

ひとり親家庭の親等のための 就業支援講習会 受講生募集

対象者 ひとり親家庭の母・ひとり親家庭の父・ひとり親を経た寡婦

申込方法 ホームページまたは往復はがき
※なお、応募者多数の場合は抽選となります。

ケアマネジャー試験対策（定員20名）

申込締切 6月25日（木）

受講期間 7月25日（土）～8月29日（土）（全6回）

時間 午前10時～午後4時

教材費 6,000円

会場 大阪府立母子・父子福祉センター

申込資格 第29回ケアマネジャー試験申込者

申・問 大阪府母子家庭等就業・

自立支援センター

Tel 06-6748-0263

Fax 06-6748-0264

URL <https://www.osakafu-boshiren.jp/>



フンはきちんと持ち帰ろう！ ～マナーを守ってきれいなまちに～

問 住民課 生活環境係 Tel 466-5005 Fax 465-3794

令和9年4月採用保育教諭（正規職員）を募集します



職種	人数	受付期間	第1次試験	第2次試験
保育教諭	若干名	5月1日(金)～29日(金) 午前9時～午後5時 (土日祝除く)	試験日 6月21日(日) 内容 専門試験(筆記試験) 適性検査	試験日 7月26日(日) 内容 個人面接 実技試験 ・【模擬保育】 絵本朗読 ピアノ演奏+歌唱 ・ピアノ初見演奏

[申・問](#) 教育管理課 Tel466-5022 Fax466-5095



関空ニュース



関西国際空港案内 Tel 455-2500

関西国際空港 アジア路線がさらに充実！

2026年6月15日(月)より、マレーシア・クアラルンプールを拠点とするエアアジア・マレーシア(AK)が、関西＝高雄＝クアラルンプール線を新規就航します！温暖な気候とのんびりとした雰囲気、魅力の高雄では、夜市グルメや台湾文化を満喫でき、多様な文化が融合する国際都市・クアラルンプールでは、豊かな自然と都市が共存する中でショッピングやグルメをお楽しみいただけます。

どちらも魅力がたくさん詰まった人気の観光地で、ご家族やご友人との旅行先にもピッタリです！

ぜひこの機会に関西国際空港からの空の旅をお楽しみください♪



©Kansai Airports SORAYAN

ごみを出す時間は必ず守りましょう！清掃車が来る時間ではありません！

～決められた時間後に出されたごみは、収集は行いません～



住民課 生活環境係 Tel 466-5005 Fax 465-3794

こども園・小学校・中学校の情報をどんどん発信していきます。

学校園だより

田尻町立認定こども園 たじりエンゼル



4月1日(水)は、入園式でした。

今日からエンゼルで一番大きなお兄ちゃん・お姉ちゃんクラスになった5歳児が、新入児に歌をうたったり、手遊びをしたりしてお祝いしました。泣いていた子どももお兄ちゃん・お姉ちゃんが前に立つと視線を向けて関心を示していました。

これから園生活で様々な経験をして育っていく子どもたち。保育者がしっかりと子どもたちの気持ちに寄り添い、保護者の皆さまと一緒に見守っていきたいと思っていますので、どうぞよろしくお願いいたします。

田尻町立小学校



4月7日(火)に本年度の入学式があり、73名のかわいい新入生が入学しました。友だちや先生など、たくさんの新しい出会いの中、これから始まる小学校生活への期待があふれた表情が印象的でした。

これまでにご家庭や就学前施設で培ってきた土台に、いろいろな学習、体験を積み重ねていながら、子どもたちが健やかに成長できるよう支援してまいります。

今後ともよろしくお願いいたします。

田尻町立中学校



4月6日(月)、入学式を行いました。今年度は61名の新入生を迎えました。生徒たちは担任の先生からの呼名に元気よく返事し、中学生活への決意が伝わってきました。

入学生代表のあいさつでは、「小学校で学んできたことをいつも胸に、自分自身を大切に、友だちを思いやる心もち、一步一步前進していきたい」と誓ってくれました。初心を大切に日々の成長を願うばかりです。

0歳から15歳の子どもたちが
ともに学び、ともに成長する教育をめざして



～こども園・小学校・中学校の施設一体型一貫教育がめざすこと～

①成長をつなぐ

②共に見守る

③交流で育む



学びの接続

架け橋期※の接続や日常的な学校間の連携により、学びをリセットすることなく、学びの定着と伸びにつなげ、子どもたちの「学びたい」を引き出せる教育・保育をめざします。

※架け橋期…義務教育開始前後の5歳児から小学校1年生の2年間

日常的な園・小・中連携

行事の交流だけではなく、日常生活や教育活動の中で連携することで、子どもたちが育ち合い、教職員が協働して育ちを支えられる環境づくりをめざします。



見守り体制や支援体制の強化

進学後の子どもの育ちを継続して見守ったり、子どもの様子を情報共有したりすることで見守りや支援の体制を強化し、子どもたちが安心して過ごせる学校をめざします。



異年齢の関わりを深める

計画された交流だけでは生まれない、生活の中での異年齢の自然な関わりを通して、子どもたちの豊かな心の育ちをめざします。



※来月はめざすこと②「共に見守る」について掲載予定です！

一貫教育施設整備について

今後は令和5年に策定された「基本構想」をもとに、「基本計画」の策定に向けた事業がはじまります。計画策定にあたってはワークショップなどを通じて子ども・保護者・地域の方・教職員の皆様のご意見も伺いながらすすめていく予定です。



基本構想



施設整備説明(動画)



施設整備Q&A

基本計画とは

学校づくりの方向性と全体像を示すおおまかな設計図であり、どんな学校を、どんなふうに、どんなスケジュールで整備するかなどを決める土台の計画です。この計画をもとに、のちの具体的な設計が進められていきます。



今後も建物だけでなく、学校園の教育内容もどんどん発信していきます！



園・小・中の取り組みはこちらからご覧ください。
ホームページ➡



公民館だより

ちょっと参加してみませんか？
公民館での開催講座や
公民館からのお知らせです。

関西フィルハーモニー管弦楽団 泉佐野公演に 田尻町内の小・中の在校生を20組（40名）ご招待！

関西フィルハーモニー管弦楽団の良質な演奏を田尻町の子どもたちに楽しんでいただくため、この公演に20組（2人1組ペア40人）をご招待します！

日 程 6月14日（日） **時 間** 開演 午後2時30分（開場 午後2時）

会 場 エブノ泉の森ホール 大ホール

演 目 第一部 クラシックの名曲とスクリーン・ミュージックなど
第二部 ベートーヴェン：交響曲第5番 ハ短調 op.67「運命」

対 象 田尻町在住の小・中学生とその保護者

※必ず、保護者と小学生または保護者と中学生の2名1組のペアでお申し込みください。

募集期間 5月10日（日）午前9時～5月19日（火）午後5時

参加料 1組1,000円

応募方法 オンライン（ホームページより申込みください）

※定員を超えた場合は、抽選といたします。

注意事項

1. 小・中学生だけのペアでの申し込みはできません。
また、未就学児（6歳未満）の方は入場不可となります。
2. 申込結果については、5月26日（火）以降に通知いたします。届きました引換券と参加料を公民館窓口までご持参ください。チケットをお渡します。
チケット購入などの関係で申込結果をお早めに知りたい場合は、5月26日（火）以降に下記までお問い合わせください。



問 公民館 Tel 466-0030 Fax 466-0853



図書室 新着図書のご案内

図書室で貸し出している新着図書から話題の図書、おすすめ図書のご案内をします。

【一般・実用】

『一気にわかる！池上彰の世界情勢（2026）』

池上 彰/著（毎日新聞出版）

『無敵化する若者たち』

金間大介/著（東洋経済新報社）

【一般・文芸】

『珈琲店タレーランの事件簿9』

岡崎琢磨（宝島社）

『わたしの幸せな結婚』

顎木あくみ（KADOKAWA）

【児童書】

『だんだんできてくる世界遺産エジプトのピラミッド』

河江肖剰/監修（フレーベル館）

『日本史スゴイきょうだい！』

楠木誠一郎/著（講談社）

【えほん】

『すききらい』

かわしまななえ/絵・中川ひろたか/作（アリス館）

『かさになるよ』

ひらぎみつえ/作（世界文化社）

【ティーンズ向け】

『13歳からのマーケティング』

永井竜之介/著（綜合法令出版）

ご興味のある方は公民館までお問い合わせください。

このほかにも今話題の図書を揃えています。

詳しくは、公民館図書室のホームページ（<https://www.lib-tajiri-town.jp>）をご覧ください。

また、図書室に置いていない希望の図書があれば、リクエストを受け付けます。当図書室を通じて他の図書館の本を借りることもできますので図書室までご相談ください。



おはなし会の開催

皆さまのご参加をお待ちしています。

日時 5月16日(土) 午前11時～(30分程度)

場所 公民館1階 和室

内容 0歳からどなたでもどうぞ！

絵本を読み聞かせたり、物語をおはなししたりしています。

申込方法 申込不要。当日、直接会場までお越しください。

協力 おはなしの会 はっぴいぶっく

※はっぴいぶっくではお手伝いいただけるボランティアを募集しています。

ご興味のある方は公民館までお問い合わせください。



問 田尻町立公民館 (水曜・祝日休館) Tel: 466-0030 Fax: 466-0853

講座等募集の申込は、公民館1階事務所でお申し込みください。なお、電話やFaxでは受け付けていませんのでご了承ください。

※各施設使用料等の窓口でのお支払いは、午前9時から午後5時までの間にお願いします。

田尻歴史館 催事案内

『5月歴史館ハンドメイド作家二人展』

令和8年4月より毎月第二日曜日に2人のハンドメイド作家による作品展示販売会を開催しています。毎月変わる作家と様々なジャンルの作品との出会いをお楽しみください。5月は陶芸と創作人形の作家による展示販売です。

5月のハンドメイド作家

八木美世子×東山博子

▶同時開催 歴史館陶芸市

日時 5月10日(日) 午前10時～午後4時



『田尻・泉南の景観写真真展』

田尻・泉南のいつまでも残したい古い町並みと次世代にむけて発展する新しい街の姿を写した写真の展示会を開催します。

出展: 田尻写真クラブ・Photo.WA

日時 5月22日(金)～26日(火)

午前10時～午後5時

(最終日は午後3時まで)

『歴史館 月曜コンサート』

日時 6月1日(月) 午後2時～

毎月第一月曜日の午後 館内のカフェ・レストラン RISAIA・CODAにて皆様に音楽を楽しんでいただく時間をお届けしています。

6月はヴァイオリン独奏による演奏をお楽しみください。

演奏者 五味俊哉

※通常営業中の RISAIA・CODA内での演奏になります。

※お席に限り(34席)がございます。

問 田尻歴史館(指定管理者 (株)ビケンテクノ)

Tel 465-0045

休館日 毎週水曜日、12/29～1/3



たじり・ふれ愛・ささえあい みんながいいきと安心して暮らせるまち

たじり社協だより

第205号



社会福祉法人
田尻町社会福祉協議会
会長 宮内良雄

申・問 Tel 466-5015
Fax 466-8899



社協の日々の情報も更新中

令和8年度 事業計画

地域の皆さまが安心して暮らせるまちづくりをめざし、今年度も地域福祉の推進に取り組みます。住民の皆さまや関係団体と連携しながら、支え合いの地域づくりを進めていきます。

地域で支え合うまちづくり

見守り・声かけ活動や茶話会などの小地域福祉活動を推進し、住民同士が支え合える地域づくりを進めます。子育てサロンや交流イベントなど、世代を超えた交流の場づくりにも取り組みます。

ボランティア活動の推進

ボランティアセンターの機能を充実させ、地域で活動する団体や個人を支援します。コミュニティサロン「チョボラッタ」など、住民主体の活動を応援します。

災害に備える地域づくり

「ま・ち・ご・と防災2026」を実施し、防災意識の向上と地域防災力の強化を図ります。災害ボランティアの育成や関係機関との連携体制づくりを進めます。

福祉相談の充実

「福祉なんでも相談室」やコミュニティソーシャルワーカー（CSW）による相談支援を行い、地域の困りごとを早期に把握し継続的な支援につなげます。

生活に困りごとのある方への支援

生活福祉資金の相談対応や緊急食料支援など、生活に困りごとを抱える方への支援を行います。また、子ども食堂への食料提供など地域の支え合い活動を進めます。

信頼される法人運営

研修や会議の充実により組織体制を強化し、透明性の高い法人運営を進めます。地域から信頼される社会福祉協議会をめざします。

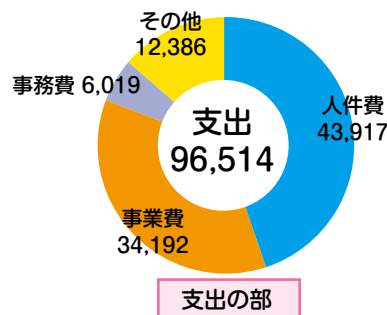
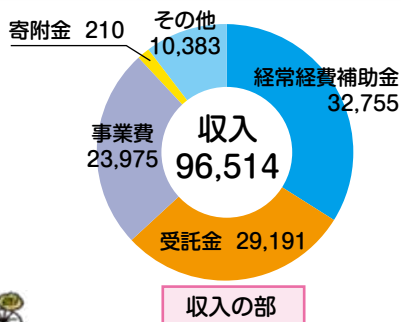

予算内訳

〈単位：千円〉



調髪券の交付

対象者 本町在住 ①満75歳以上 ②満65歳以上の寝たきりの方 ③身体障害(児)1・2級の方

交付場所 ふれ愛センター内1階 (田尻町社会福祉協議会)

利用期間 令和8年12月31日(木)まで

年度内に1回限り交付します。

利用者の負担は55%になります。

理容店様には、基本料金の10%を負担していただいております。

共同募金の配分金からの
助成事業です

この事業には、共同募金が使われています

車いすの貸し出し



一時的に車いすを必要とされる方に貸し出しを行っています。
使用者又は申請者が田尻町にお住いの方であればどなたでも対象となります。

貸し出し期間は、1ヵ月です。

※状況に応じて応相談

社会福祉協議会の窓口でお手続きいただき、在庫があればその場で貸出できます。

※事前に連絡いただくと確実です。

老人福祉センターからのお知らせ

火曜日の講座・サークルを紹介します。

(本町在住65歳以上の方に限ります)

★男の脳トレ体操 毎週 午後1時15分～2時15分(受講料無料)

健康運動指導士 高橋 智子先生の号令で、指体操などの脳トレ、ストレッチ、筋トレなどを行っています。週1回のトレーニングで脳と身体を鍛えましょう。

持ち物 上靴、飲み物、ヨガマット、タオル(汗拭き用)

(本町在住60歳以上の方に限ります)

★リフレッシュ体操 第1・2・3 午前10時～11時30分(参加費 1回500円)

先生の号令で、マットを使って筋トレやストレッチをしています。厳しくも楽しいレッスンをしている人気のサークルです。

持ち物 上靴、飲み物、ヨガマット、タオル(汗拭き用)

★習字サークル 第2・4 午後2時～4時(月謝1,000円)

習字は文字の形・バランス・筆の動きを同時に意識するため、脳の活性化になり、ゆっくり呼吸しながら筆を運ぶことで、心が落ち着きストレス軽減にも繋がります。

持ち物 習字道具、飲み物(水分補給のため)

★お抹茶クラブ 第3 午後1時30分～3時(お抹茶・お菓子代 1,000円)

お抹茶とお菓子を頂きながら、ゆったりと会話を楽しみ、抹茶に含まれるカフェインとテアニンは落ち着きながら集中できる状態を作りやすいといわれています。先生の茶道の所作やお抹茶の香り、点てる音で心を整え、ゆっくりとした時間を過ごしませんか。

持ち物はお問い合わせください。

★健康手品 第4 午前9時30分～11時30分(参加費無料)

手品をすることは、段取りの記憶、注意集中、手順の保持が必要なため、認知トレーニングになります。指先の運動は脳の活性化にもなるので「えっ?」「なんで?」という驚きで、自然に笑顔が生まれます。

上記詳細はお問い合わせください。



田尻町ボランティア連絡会通信 Vol.13

～ちょっとしたボランティアしてみませんか?～



メンズクッキング
倶楽部 (MCC) です

男性の社会参加を促し地域福祉と
地域活性化を目的に活動しています

会員募集中!
飛び入り参加大歓迎!



調理技術の向上
会員相互の親睦



この前の料理教室は鰯を使って、魚のおろし方を習いました。今回は、3枚おろしで捌いた鰯を使って、後2品、鰯の生姜焼きと鰯バター醤油焼きもつくりました。

自画自賛ですが、上出来です。湯気のたってる熱々のご飯と共に、新鮮な鰯の造りと生姜焼き、バター醤油焼きを味わいました。話も弾み、楽しい一日でした。

活 動	不定期 (年数回程度)
開催場所	公民館等



関空ニュース



関西国際空港案内 Tel 455-2500

関西国際空港 第2ターミナルがより便利で快適に!

今後のさらなる航空需要の拡大に対応するため、リノベーション工事を進めてきた第2ターミナル国内線エリアが新たな姿で生まれ変わり、4月1日(水)にオープンしました。今回のリノベーションでは、自動手荷物預け機の導入や保安検査機器の入れ替えなどにより、チェックインからご搭乗までの流れがこれまで以上にスムーズにご利用いただけるようになりました。さらに、保安検査場後の搭乗待合エリアには、お食事やカフェタイムをお楽しみいただけるフードコートが新たに誕生!こだわりの和食「かごの屋」、食後にぴったりの「あずさ珈琲」が先行オープンしています。今年秋に全店舗のオープンを予定していますので乞うご期待!関西エアポートグループは、これからもより充実した、過ごしやすい空間づくりを進めてまいります。新しくなった第2ターミナルで、快適な旅のひとつときをお過ごしください♪



©Kansai Airports SORAYAN

6月1日は人権擁護委員の日 ～特設人権相談開設～

人権擁護委員は、街の相談パートナーです

全国人権擁護委員連合会では、人権擁護委員法が施行された6月1日を「人権擁護委員の日」と定め、この日を中心として一層の人権尊重思想の啓発に努めることとしています。田尻町には、法務大臣から委嘱を受けた人権擁護委員が4名います。毎月、第4水曜日にふれ愛センターで人権相談を行っています。あなたの身近で、いじめ・虐待・セクハラなど不当な扱いや差別を受けたとき、近隣での問題が起こったとき、インターネットへの悪意の書き込みがあったときなどお気軽にご相談ください。

日時 5月27日（水）午後1時～4時（5月定例相談に合わせて実施）

場所 ふれ愛センター1階相談室

相談無料
秘密厳守



相談スペース ほっ…と。 便りNo.84

SNSで勧誘される詐欺的な暗号資産!? 『投資話』 !!大丈夫? 被害回復は困難ですので注意!

【事例1】 SNSのアカウントに知らない異性から連絡がありメールでやり取りをしていると暗号資産の投資を勧められた。確実に儲かるとの事だったので国内の暗号資産取引所で口座を開設して日本円を暗号資産に交換した。

その後、相手から海外の暗号資産取引所に口座を開設し、日本から暗号資産を移して、別の暗号資産と交換すれば更に儲かると言われ指示どおりにした。

数日後ネットの画面で確認すると相手が出たとおり儲けが出ていたので暗号資産を日本円に交換し出金しようとしたがエラー表示になり、海外の暗号資産取引所サイトへメールで問い合わせても回答がなく相手とのメールも途絶えてしまった。(50歳代)

○SNSなどで知り合った面識のない相手からの暗号資産の投資を勧められたら詐欺的

な投資話を疑ってください。

○暗号資産交換業を行う事業機関については、金融庁・財務局への登録が必要です。

利用する際には事前に必ず金融庁のウェブサイト登録の有無を確認しましょう。

○暗号資産は価値が変動することがあり、価格が急落して損をする可能性があります。こうしたリスクや契約内容を十分に理解できないまま契約をしないでください。

○投資や副業といった儲け話からの消費者トラブルが年齢を問わず依然として続いています。確実に儲かる話はありません。

○詐欺の場合、投資資金を指定された銀行口座に振り込んでしまうと金銭を取り戻すことは極めて困難です。

○困ったときは金融庁相談室「0570-016811」または消費者ホットライン「188」までご相談ください。

問 相談スペース ほっ…と。 Tel 466-5018 産業振興課 Tel 466-5008 Fax 466-5025

119 だより

救急に関する講習会のご案内

泉州南消防組合では、下記の講習会を実施しています。

申込み方法、日程等の詳細については、当消防組合ホームページをご覧ください。

上級救命講習（年5回）

普通救命講習で学ぶ内容に加えて、骨折、外傷、やけどなどに対する応急手当や搬送法を学んでいただく講習です。

講習修了者には修了証が交付されます。

応急手当普及員講習（年2回）

所属する事業所の従業員の方や地域の方などに対して、「AEDの使い方」を含む心肺蘇生法を指導していただく指導者育成のための講習です。

講習修了者には認定証が交付されます。

応急手当普及員再講習（不定期）

応急手当普及員の認定は、資格取得から3年で失効します。応急手当普及員再講習を受講することによって、さらに3年間有効となります。

再講習修了者には新しい認定証が交付されます。

問 泉州南広域消防本部
警防部救急課
(平日9時～17時30分)
Tel 463-5111



火災原因のトップは**放火!**

家庭をはじめ、地域ぐるみで放火防止対策に取り組みましょう。

放火防止のポイント

- 家のまわりを外灯などで明るくし、燃えやすいものを置かない
- 門や通用口、物置、車庫などは、必ず鍵をかける
- ゴミは、決められた日・時間に出す
- 車やバイクなどのカバーは、防災製品を使用する
- 隣近所で声をかけあうなど、地域で見守りをする



地域や家庭での防止対策やチェックシートなど、詳しくはホームページをご覧ください。

問 泉州南広域消防本部 予防課
Tel 469-0886



安全・安心トピックス

令和8年5月から気象の警報などが大きく変わります

国土交通省水管理・国土保全局と気象庁は、令和8年5月下旬（予定）から新たな防災気象情報の運用を開始します。「警戒レベル（1～5）」に対応したわかりやすい形に変わります。

河川氾濫・大雨・土砂災害・高潮の警報などを災害発生の危険度に応じたレベルの数字を名称に含めて発表します。レベル5に相当する河川氾濫の特別警報や警戒レベル4に相当する危険警報も新たに開始するなど、現行の大雨警報・注意報などが大きく変わります。

	河川氾濫	大雨	土砂災害	高潮
警戒レベル5相当	レベル5 氾濫特別警報	レベル5 大雨特別警報	レベル5 土砂災害特別警報	レベル5 高潮特別警報
警戒レベル4相当	レベル4 氾濫危険警報	レベル4 大雨危険警報	レベル4 土砂災害危険警報	レベル4 高潮危険警報
警戒レベル3相当	レベル3 氾濫警報	レベル3 大雨警報	レベル3 土砂災害警報	レベル3 高潮警報
警戒レベル2	レベル2 氾濫注意報	レベル2 大雨注意報	レベル2 土砂災害注意報	レベル2 高潮注意報
警戒レベル1	早期注意情報			

詳しくは気象庁ホームページ内の特設ページをご覧ください。

問 大阪管区气象台
Tel 06-6949-6308



ふじりし 無事印タオルをご存じですか？

タオルが掲出されていると、外からその家庭が無事と分かり、効率的に安否確認を行うことができます。田尻町ではオレンジ色の無事印タオルを使用しています。

転入等でタオルをお持ちでない方は、役場別館2階の安全安心まちづくり推進局で配布しています。

災害時や訓練時に無事印タオルが見当たらない方は、ほかのタオルや田尻町から配布したオレンジ色のエコバッグなどで代用してください。

問 安全安心まちづくり推進局
Tel 466-5009 Fax 466-5025

警察学校だより

～厳しい訓練・仲間がいるから乗り越えられる～

警察学校では、二大訓練と呼ばれる訓練の一つに「徒歩訓練」があります。

本訓練では、全行程約30キロの道のりを走り、山を駆け上がり、筋力トレーニングなどを行います。心が折れそうになっても、周りの同期生と声を掛け合い「絶対に諦めない」との不屈の精神で挑んでいます。訓練を終えて学校に戻ったときの学生は、皆、充実感に満ちあふれた顔をしています。

学生は、幾多の厳しい訓練を乗り越え「安全なまち大阪」を実現する警察官になるため、日々奮闘しています。



関西国際センター NEWS VOL.28

国際交流基金（JF）関西国際センターでは、海外で日本に関連する研究・業務に携わっている大学院生・研究者・司書・学芸員を対象として、仕事や研究のために必要な日本語を学ぶ専門日本語研修を実施しています。

令和7年度は9か国から9名の研修生が10月上旬に来日し、3月末で研修を終えました。本研修では、日本語の授業に加え、研究機関の訪問や各自の専門分野に取り組む集中活動期間、研究成果の発表、日本文化への理解を深めるプログラムなど、多彩な内容を盛り込みました。また、3月7日には、たじりまなび塾にて、これまでの研究成果をご紹介しました。充実した日々を経て、全員が無事にそれぞれの新たな道へと旅立っていきました。田尻町の皆さまには約6ヵ月にわたり研修生を温かく支えてくださり、心より感謝申し上げます。



令和7年度研修生



修了式・歓送会の様子

<https://www.jpof.go.jp/>

みんなの掲示板

硬式テニス教室の開催

田尻町硬式テニス連盟では、硬式テニス教室を開催します。皆さまのご応募をお待ちしています。なお、参加希望者多数の場合は、抽選にて決定します。

- 主催** 田尻町スポーツ協会 田尻町硬式テニス連盟
後援 田尻町教育委員会
期間 令和8年7月から9月まで（1期3ヵ月）
募集 初級者（Aクラス）・初中級者（Bクラス）
毎週水曜日 午後7時～9時
中級者（Cクラス） 毎週金曜日 午後7時～9時
会場 田尻町シーサイドドーム（Tel 490-2300）
対象 田尻町在住・在勤の方及び連盟が認める方
定員 各クラス8名程度
会費 4,000円／（1期）（ボール代、保険代含む）
募集期間 5月20日（水）～6月5日（金） 午後7時まで
申込先 田尻町シーサイドドーム内
田尻町スポーツ協会ポストに投函
（申込用紙は田尻シーサイドドーム入口右側にあります。）
申込日 6月14日（日）午後3時（会費をご持参ください。）
田尻町シーサイドドーム

問 田尻町スポーツ協会 田尻町硬式テニス連盟 谷川
Mail: akiratect@festa.ocn.ne.jp

一般記事

りんくうパークフェスタ2026

日時 5月24日（日）
午前10時～午後3時
（雨天中止）

場所 りんくう公園
夕日の見える丘

内容

- ・お手玉でストラックアウト
- ・白玉入りぜんざいの振る舞い
（11時より無くなり次第終了）
- ・小枝を切って重さを当てよう！
- ・あるもんでアート
- ・謎解きイベント

※当日内容が変更になる場合があります

※一部有料イベントがあります

問 りんくう公園管理事務所
Tel 469-7717

田尻ヨットハーバー「サンセットライブ」&「ALOHA HULA LUAU」開催！

今年も大好評の田尻ヨットハーバー「サンセットライブ」を開催します。潮風に吹かれ、美しい夕陽を眺めながら音楽と漁港でのお食事をお楽しみください！また、昨年に続きフラダンスチームが参加する「ALOHA HULA LUAU」も開催します。ぜひ皆さまも漁港で一緒に楽しみましょう。

【サンセットライブ】

日時 5月9日（土）午後2時～7時
チケット 前売り：1人1,000円
当日：1人1,500円

【ALOHA HULA LUAU】～田尻フラダンスの日～

日時 5月23日（土）正午～午後7時
チケット 1,500円

〈両イベント共通〉

場所 田尻漁港ヨットハーバー前
※ワンドリンク&キッチンカー金券300円付き
※小学生以下無料

※前売りチケットを田尻町観光案内所で取り扱っています。

雨天中止の場合は払い戻しいたします。

※また、夜市を同時開催し、キッチンカーの出店もあります。

主催 田尻町観光協会
協力 田尻漁業協同組合、青木ヨットクラブ、泉佐野青年会議所

問 田尻町観光協会 Tel / Fax 493-9556



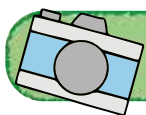

泉佐野警察署と協定締結

田尻町犯罪被害者等支援条例の施行に伴い、本町と大阪府泉佐野警察署との間で、3月25日に「犯罪被害者等の情報提供に関する協定」を締結しました。本町における犯罪被害者等が受けた被害の回復及び軽減を図り、町民の皆さまが安全で安心して暮らす地域社会の実現に向けて取り組んでまいります。



犯罪被害の相談窓口があります

犯罪被害の悩みをご相談ください。
秘密は厳守されます。安心してご相談ください。

問 企画人権課 Tel 466-5019 Fax 466-8725

第101回 日本選手権水泳競技大会

東京アクアティクスセンターで3月19日～22日に開催された第101回 日本選手権水泳競技大会に田尻町水泳連盟の久野日菜乃さんと今村圭吾さん、松本悠里さんが、出場しました。

久野日菜乃さんが出場した女子400m自由形では、4位入賞となりました。

今村圭吾さんが出場した男子400m自由形では、B決勝で6位となりました。

松本悠里さんが出場した女子100m平泳ぎでは、5位入賞となりました。



問 田尻町スポーツ協会 田尻町水泳連盟
Tel 465-1735

令和8年度入庁式

4月1日(水)令和8年度入庁式を実施しました。式典では、14名の新規採用職員に対して辞令交付を行い、新たな仲間として迎え入れました。町長は、「田尻町を愛し、住民さんから信頼される職員となってもらいたい」と、お祝いの言葉を述べ、新規採用職員代表からは、「何事にも真剣に取り組み努力してまいります」と力強い決意表明がありました。



問 秘書課 Tel 466-5001 Fax 466-8725

関西エアポート駅伝大会出場!

3月21日(土)関西国際空港で第6回関西エアポート駅伝大会が開催され、田尻町役場として2チームが出場しました。この駅伝大会は、関西国際空港をはじめとする空港関係事業者および自治体等の職員の親睦を図ることを目的に行われています。

快晴のなか、2チームとも無事完走し、出場38チーム中、9位と23位の成績を収めるとともに、出場全チームと健闘をたたえ合うことができました。



問 秘書課 Tel 466-5001 Fax 466-8725

無料相談

各種相談については内容をご確認の上、実施機関までお問い合わせください。

開設相談	日時	場所	お問い合わせ	備考
弁護士相談 【要予約】	5月28日(木) 午後1時～4時	公民館 2階 小会議室	企画人権課 電話 466-5019 FAX 466-8725	原則奇数月第4木曜日に実施 申込多数の場合は次回になります。 ご了承ください。
行政相談 【要予約】	5月28日(木) 午後1時～3時	公民館 2階 講座室		原則奇数月第4木曜日に実施 行政相談委員による相談
児童家庭相談 【要予約】	毎週月～金曜日 午前9時～午後5時	ふれ愛センター 1階 相談室	たじりっすこやか 家庭センター 電話 466-8831 FAX 466-8841	専門相談員による相談。 子どもからの相談もお受け します。(電話相談可)
高齢者・障害者 相 談	毎週月～金曜日 午前9時～午後5時	ふれ愛センター 1階 花みずき	地域包括支援センター 花みずき 電話 465-3755 FAX 465-3368	地域包括支援センター 花みずきによる相談
生活困窮に 関する相談	【面談による相談】 毎週水曜日 午前10時～正午	ふれ愛センター 1階 サポートルーム	はーと・ほっと相談室 電話 080-2505-8767 大阪府社会福祉協議会 地域福祉部 電話 06-6762-9494 FAX 06-6762-9479	相談支援員がお受けします。 まずはお電話ください。 ご希望の方は、ご家庭にも うかがいます。
	【電話による相談】 随時			
成年後見に 関する相談	5月19日(火) 5月26日(火) 午前9時30分～ 午後5時	ふれ愛センター 1階 サポートルーム	泉南・田尻成年後見 総合センター 電話 447-5524 FAX 447-5570	5/26の午後1時～3時は社会 福祉士による専門相談 【要予約】
住宅相談	毎週月～金曜日 午前9時～午後5時	都市みどり課	都市みどり課 電話 466-5006 FAX 466-5025	ご希望の方は事前に連絡を お願いします。
進路選択支援相談	毎週月～金曜日 午前9時～午後5時	教育センター	一貫教育推進課 電話 466-5024 FAX 466-5095	教育センター職員による相談。 子どもからの相談もお受けし ます。(電話相談可)
教育相談 【要予約】	毎週火曜日 午前10時～午後3時	ふれ愛センター 1階 たじりカウンセリング ルーム 教育センター	一貫教育推進課 電話 466-5024 FAX 466-5095	臨床心理士による相談。 子どもからの相談もお受けし ます。(電話相談可)
人権相談 (生活なんでも相談)	5月27日(水) 午後1時～4時	ふれ愛センター 1階 相談室		原則毎月第4水曜日に実施 人権擁護委員による相談
	毎週月～金曜日 午前9時～午後5時	企画人権課		相談員がお受けします。 ※オンライン相談をご希望の方 は、事前にご連絡ください。
	毎週月・金曜日 午前10時～正午 午後1時～2時30分	ふれ愛センター 相談スペースほっ…と。	企画人権課 電話 466-5019 FAX 466-8725	
女性のための カウンセリング 【要予約】 5/22(金)午後3時締切	5月27日(水) 午前10時～午後1時	ふれ愛センター 相談スペースほっ…と。 ※オンライン相談できます。		専門女性カウンセラーによる 相談(お一人50分)
女性相談	毎週月・金曜日 ※週により曜日変更 の場合あり 午前9時～午後5時	企画人権課		女性相談支援員による相談
就労相談・ 消費生活相談	毎週月～金曜日 午前9時～午後5時	産業振興課	産業振興課 電話 466-5018 FAX 466-5025	地域就労支援コーディネーター などの資格をもった相談員が就 労相談や消費生活相談をお受け します。
	毎週月・金曜日 午前10時～正午 午後1時～2時30分	ふれ愛センター 相談スペースほっ…と。	【消費生活相談】 消費者ホットライン 「188」局番なし	
こころの健康相談	毎週月～金曜日 午前9時～午後5時	健康課	健康課 電話 466-8811 FAX 466-8841	

いずれも祝日・年末年始を除く



田尻町 令和8年 5月 行事カレンダー

日	月	火	水	木	金	土
4月 26	27	28	29 昭和の日 〈公民館休館日〉 〈ふれ愛センター休館日〉	30	5月 1 ㊟ 健活カラダチェック会★ 午前9時～ (P.16)	2
3 憲法記念日 〈公民館休館日〉 〈ふれ愛センター休館日〉	4 みどりの日 〈公民館休館日〉 〈ふれ愛センター休館日〉	5 こどもの日 〈公民館休館日〉 〈ふれ愛センター休館日〉	6 振替休日 〈公民館休館日〉 〈ふれ愛センター休館日〉	7 教育委員会会議	8	9 サンセットライブ 午後4時～ 田尻漁港 (P.34)
10	11	12 ㊟ 障害者のための茶話会ルリ工In たじり 午後1時30分～	13 〈公民館休館日〉	14 なごみの里カフェ 午後1時～ 吉見集会所	15 健活ウォーキング教室 午前10時～ (P.16)★ ㊟ 健康カフェ 午前11時～ (P.16)★	16 ㊟ 歩行測定会 午前9時～ (要予約)
17 泉州黄たまねぎ祭 (P.38) 南海ハイキング	18 スマイル元気トライウォーキング教室	19 ㊟ たじりっち体操推進講座 午後1時30分～	20 〈公民館休館日〉 ㊟ 3歳6か月児健康診査 (時間は個別通知)	21	22 ㊟ 町政懇談会 午後7時～ (P.6)	23 ㊟ 町政懇談会 午前10時～ (P.6) ALOHA HULA LUAU 午後1時～ 田尻漁港
24 大溝堀 まちピカ運動★ 午前9時～	25	26	27 〈公民館休館日〉	28 ㊟ 障害者のための茶話会ルリ工In たじり 午前10時～ ㊟ おれんじカフェ 午後1時30分～	29	30
31	6月 1	2	3	4	5	6

【略称】 ㊟ = ふれ愛センター ㊟ = 公民館 ㊟ = 相談スペースほっ…と ㊟ = 田尻歴史館

★ = たじりっちポイント対象事業

※ P.○は、広報○ページを参照してください。

田尻町ホームページ <https://www.town.tajiri.osaka.jp/>



TAJIRITOWN OFFICIAL
田尻町インスタグラム

固定資産税(第1期分)・軽自動車税の納期限は6月1日(月)です

発行と編集 / 大阪府泉南郡田尻町嘉祥寺375-1 総務部企画人権課広報・公聴係 電話 466-5019 FAX 466-8725 毎月1日発行

たまねぎ栽培発祥の地「田尻町」の自慢の逸品

泉州黄たまねぎ

吉見早生

抽選販売



遠方からご来場される方にも安心してご購入いただけるように、今年も“吉見早生”の事前抽選を行います。

“吉見早生”は、一時期生産者がいなくなり市場から姿を消したことから“まぼろしの玉葱”とも呼ばれており、肉厚で柔らかくみずみずしいのが特徴です。火を通すと甘さが際立ち、煮物に使うと幻のように溶けてしまうことも…。

今年も田尻町内の学校給食などで提供している金芽米（BG無洗米）加工時に産出される米のとぎ汁成分を有効活用した有機質肥料「米の精」を活用した、環境にやさしい栽培方法で玉葱を栽培しました。

是非この機会に「吉見早生（よしみわせ）」をご賞味ください。



限定
600セット

【応募方法】 次の3つの方法でご応募いただけます

応募×切 5月11日(月) 午後4時00分(必着)

① スマホ、パソコンで応募

インターネットで『吉見早生抽選販売』を検索、又は右の二次元コードからアクセスし、必要項目を入力してください。



② 役場 産業振興課 窓口で応募

【受付】平日 午前8時45分～午後5時15分まで

③ ハガキで応募

氏名（フリガナ）、年齢（例：50歳代）、郵便番号、住所、連絡先（携帯）をご記入のうえ5月6日(水)までに投函してください。（5月11日(月)必着）

※当選発表は5月14日（木）までに行います。

- ①は、応募者全員にご登録いただきましたメールアドレス宛にお知らせいたします。
- ②・③は、当選者のみに電話でご連絡いたします。



泉州黄たまねぎ祭 開催

5月17日（日）午前7時～正午
田尻漁港(日曜朝市会場)

- ★吉見早生の抽選販売（限定600セット）
- ★吉見早生を使った「プルたま生ふりかけ」と「クラフトビール」の販売
- ★大阪調理製菓専門学校の学生による「吉見早生」の試食やパン等の販売

当選された方への販売方法

価格	吉見早生 1kg 500円	
販売日時	5月17日(日) 午前7時～10時	1世帯 1袋限り
販売条件	上記販売日時にご来場いただける方	
引渡場所	田尻漁港（日曜朝市会場）	

応募あて先・お問合せ

〒598-8588 大阪府泉南郡田尻町嘉祥寺375-1
田尻町 産業振興課 たじりたまねぎ係 宛
Tel 466-5008 Fax 466-5025

※平日 午前8時45分～午後5時15分

※開催日及開催前日は閉庁日のため、お問合せは5月15日(金)までお願いします。

【注意事項】 必ずお読みください。

※抽選は、1世帯で2回以上のお申込みは無効となります。商品の取り置き、郵送はいたしません。
※上記時間までに購入されなかった場合は、キャンセルとなり午前10時30分から一般販売します。