

広報たじり TAJIRI

No.709
6 2026
月号



〔今月の表紙〕

「やぐら・だんじりふれあいイベント」
笑顔と熱気があふれた1日



目次

P2 トピックス

町の財政状況 P3
(仮称) 防災・文化センター再始動 P4
まなび人インタビュー P5

P6 お知らせ

健康 P6
子育て P8
福祉/町長コラム P10
住民・戸籍 P11
保険・年金/生活・環境/関空ニュース P12
議会/行政/募集/相談スペースほっ…と P13
教育 P14

P16 案内

学校園だより/つなぐ P16
公民館だより/田尻町歴史館催事案内 P18
安全・安心トピックス/119だより P20
人権のひろば P21
たじり社協だより P22
関西国際センターNEWS&警察学校だより P24

P25 まちの出来事

ワイドアングル P25

P26 無料相談

P27 行事カレンダー

P28 たじりっちポイント/ たじりっちプレミアム振興券

人の うごき

5月1日現在 () 前月比

世帯数 4,632世帯(513)
総人口 8,733人(501)
男 4,462人(374)
女 4,271人(127)

手話で「梅雨」

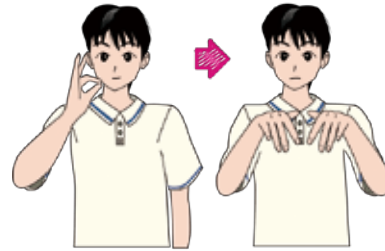

「梅」+「雨」を続けて表現します。
「梅」は親指、人差し指、中指でつまむ形を作り、口の端に軽く当ててから、こめかみに当てる。
「雨」は、両手の指先を下向きにし、上から下へ数回下ろします。

問 高齢障害支援課 Tel 466-8813 Fax 466-8841



健康カフェ事業への協力

たじりっちポイントコーナー

スマイル元気トライ活動

[町の健康づくりを健康課と一緒に推進しています]

○第2次「健康たじり保健計画」に基づき、
月1回程度活動しています。



健活ウォーキング受付

健康課からひとこと /

「スマイル元気トライ」は町の健康課題や健康づくりに役立つ情報をお届けするために、ウォーキングや体力測定、健診での啓発活動などメンバーで楽しくお話ししながら企画しています。

「スマイル元気トライ」を見かけたら、気軽にお声かけください。
イベントにも、ぜひご参加ください。



和歌山城への
ウォーキングを企画

問 健康課 Tel 466-8811 Fax 466-8841



町の財政状況をお知らせします

町の各会計における収支状況、町債残高などについて年2回に分けて公表いたします。
今回は、令和7年度下半期（令和8年3月31日現在）の状況をお知らせします。

令和7年度の町の予算額は、「一般会計」及び「特別会計」を合わせて、107億4,588万円となっています。

「一般会計」の予算額は、当初67億6,600万円から10億2,930万円増の77億9,530万円となっています。

一般会計の「歳入」は、町税や使用料及び手数料をはじめとして、予算額の97.7%にあたる76億1,615万円が収入済みです。

一方、「歳出」では、住民生活支援金事業や吉見ノ里駅アクセス道路整備事業、校地拡大事業などに支出しました。

なお、特別会計の執行状況についても右表に掲載しています。

●会計別予算執行状況

会計名	予算現計	収入	(執行率)	支出	(執行率)
一般会計	779,530	761,615	97.7%	599,705	76.9%
公共用地先行取得	52,600	38,212	72.6%	33,460	63.6%
国民健康保険	71,553	57,873	80.9%	57,160	79.9%
後期高齢者医療	17,143	13,408	78.2%	14,477	84.4%
介護保険	94,210	72,535	77.0%	55,744	82.4%
下水道事業(収益的収支)	59,552	58,923	98.9%	55,744	93.6%
合計	1,074,588	1,002,566	93.3%	838,176	78.0%

●町債現在高

区分	現在高
一般会計	9,297
公営住宅債	9,297
下水道事業会計	72,842
合計	82,139

※一時借入金は、ありません。

●住民1人当たりの歳入・歳出額

歳入		町税		合計
歳入				513,301
歳出	総務費			218,234
	民生費			155,169
	衛生費			40,871
	土木費			102,328
	教育費			137,051
	公債費			2,509
	その他			72,343
合計				728,505

●一般会計科目別予算執行状況内訳

○歳出

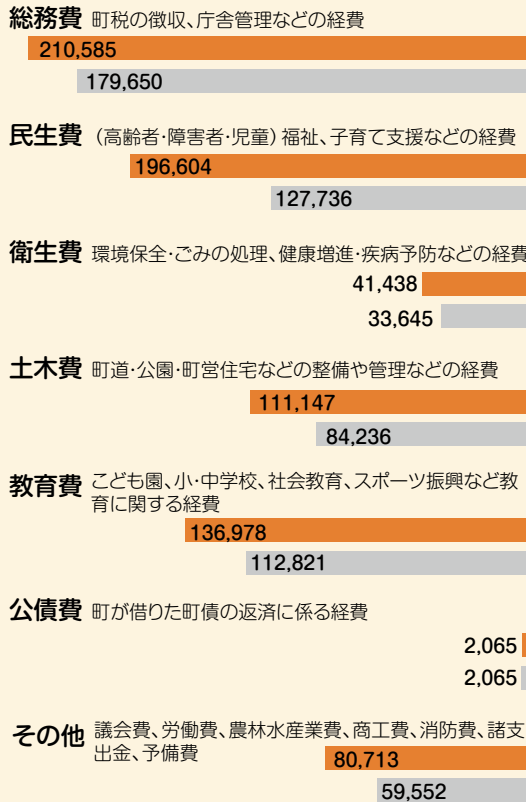

○歳入

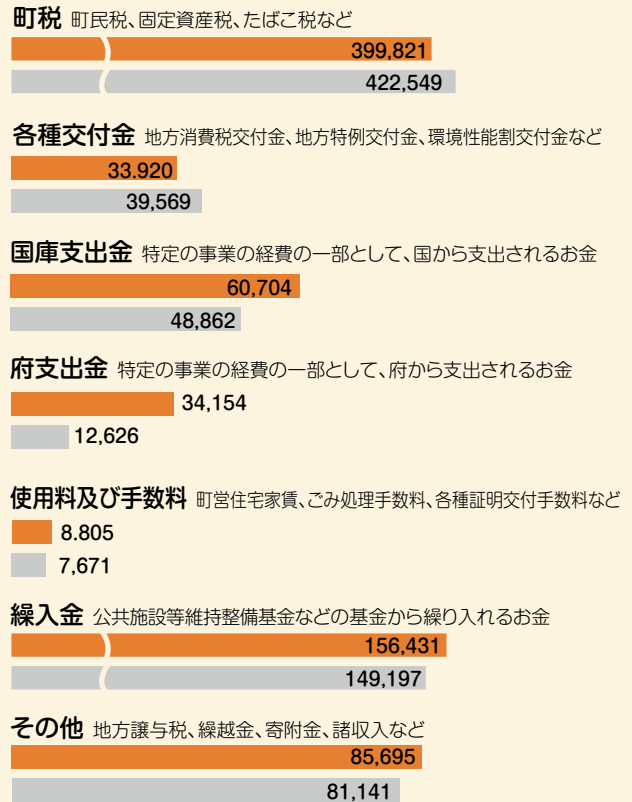

町の財政状況について、令和6年度決算の数値に基づきわかりやすく説明した資料を田尻町ホームページに掲載していますので、是非ご覧ください。

問 総務課 Tel 466-5002 Fax 466-8725





(仮称)防災・文化センターの検討が再始動!

令和8年度当初予算に「(仮称)防災文化センター基本計画課題整理等業務委託料」が可決されました。今回、その業務と今年の検討スケジュールについて紹介させていただきます。

これまで策定した同センターの基本構想と基本計画に基づいて、課題整理業務の内容は以下の3点です。

- ①生涯学習機能、防災機能面から施設の内容と規模を再確認します。
- ②昨今の建設資材や人件費の高騰を反映し、建設コストを再計算します。
- ③維持管理体制の検討と維持管理コストを再計算します。

②と③を中長期財政計画に反映して、財政運営上の問題を確認します。

今月から広報たじりを活用して随時報告していきます。



☆令和7年秋に2度、議会議員と幹部職員で防災勉強会を開催しました。

その結果、駅上地区に何らかの公共施設を建設する重要性を共有しました。

今後、どのような施設を建設するか、議会と行政が確かな検証を基に、議論を進めていきます。

※右記で総合文化センターと表記されていますが、施設計画を分かりやすくお伝えするため、(仮称)防災・文化センターと呼称を改めました。ご理解いただきますようお願いします。

これまでの主な経過

R3.3

住民や公民館利用者などの参加により基本構想を策定、5つの案から議会の賛同を得て駅上広場建設に決定

R4.3

議会の賛同を得て、総合文化センター基本計画を策定

R5.5

(議員改選を経て)議員提案の「(仮称)田尻町総合文化センター建設の見直しに関する決議」(計画の見直しなど専門家の意見を求める決議)を議会が可決

R5.11

町長選挙で総合文化センター建設を公約した前町長が当選

R6.3

R5.5の決議にある専門家委員会設置の提案に議会が否決(以降、合計5回否決、うち1回議員提案)し、田尻町総合文化センター建設に関する請願(1,300名を超える署名)を議会が不採択、議員提案の「(仮称)田尻町総合文化センター建設計画を廃止し一貫教育施設建設計画に集約・複合化を求める決議」を議会が可決

R6.4

議員提案の「駅上広場に(仮称)田尻町総合文化センター建設計画の廃止の是非を問う住民投票条例」が町長の再議により廃案

R6.9

(仮称)田尻町総合文化センターに関する請願(R6.3の決議の撤回と総合文化センター建設を求める請願、1,500名を超える署名)を議会が不採択

R7.3

膠着状態を打開するため、町長、町議会議員のダブル選挙で再度民意を問うよう自らの不信任案の議決を求め町長から議会議長にあて要望書を提出

R7.5

議員提案の「田尻駅上広場に(仮称)田尻町総合文化センター建設計画の是非を問う住民投票条例」が町長の再議により廃案

R7.7

町長選挙で防災・文化センター建設を公約した現町長が当選

たじり8,000人の大家族とともに防災・文化センター建設

問 文化・教育施設建設プロジェクトチーム Tel 447-5108 Fax 466-5095

まちのまなび人 インタビュー



①お名前は？

田尻町立公民館利用者連絡協議会
会長 南 敏春さん(86)

②どのような活動をされているのですか？

個人的には、協議会の田尻絵画クラブに所属し活動していますが、平成31年に協議会の会長に就任しました。

協議会は、公民館を利用する11クラブで構成されています。会員相互の親睦や交流を図るとともに、毎年11月の公民館まつりにて自分たちが学習してきた成果を、地域に向けて発表を行い、地域コミュニティの活性と学びの充実に取り組んでいます。

また、このようなイベントには多くの住民の皆さまにも参加をしてもらい、協議会会員の増加を目指します。

「誰もが生涯学習に夢中になれる きっかけづくりをめざしています」

③いつから？・きっかけは？・やりがいは？

公民館との関わりは、昭和28年の町制施行時からです。

当時、私は中学生で、よく公民館の図書室を利用していました。

協議会クラブへ参加したきっかけは仕事を定年退職したことを機に、何か新しいことに取り組もうと考えていたところ、町の同級生の友人から、田尻絵画クラブへの入会を勧められ、参加したことです。

「長い時を経て再び やりたかったことに夢中になりました」

最近、家の用事などで絵を集中して書く時間の確保がなかなかできないことが残念ですが、また時間ができたら、集中して絵を描きたいと思っています。

④これから田尻町で取り組みたいことは？

近年、協議会クラブ全体での高齢化が進んでおり、新たな加入者も少ないことから、新たな加入者を募集しています。

このようなことから、毎年の「公民館まつり」に加え、今後は、昨年8月に開催した「公民館クラブ大集合」のように、参加いただいた方にも、自分たちの活動を知っていただき、興味を持っていただけるよう、積極的に新しい取り組みを行っていきたいと思っています。

⑤(仮称)防災・文化センター建設について一言

協議会会長の意見ではなく、あくまでも個人的な意見としまして、現在の公民館は老朽化が進んでおり、協議会活動を行う上でも、設備等の使い勝手が悪いと感じています。新たな施設として、(仮称)防災・文化センターの建設を一日も早く、進めていただきたいと思います。

公民館利用者連絡協議会、公民館クラブ活動のご案内

協議会では、11のクラブが会員相互の自主的な運営により活動を行っています。

ご興味のある方は、公民館までお気軽にお問い合わせください。

問 田尻町立公民館（水曜・祝日休館）
Tel 466-0030 Fax 466-0853

健康だより 大阪一(いち)、健康なまちたじりへ

大阪一(いち)、健康なまちたじりをめざすために

6月は『食育月間』です！～町健康課題は高血圧～

「食育」は、色々な経験をとおして「食」を選ぶ力を身につけ、健康な食生活を実践する力を育てることです。

町では、健診の結果で血圧が高い方が多いことがわかっています。高血圧や循環器疾患予防の基本は、

- ①薄味
- ②野菜摂取
- ③バランスのよい食事

子どもの頃からの毎日の食事の積み重ねが、味覚や食べ物選び方、そして今の健康状態につながっています。健康診断や家庭での血圧が高めという方、今が生活習慣改善のチャンス！

今年度は、尿中塩分検査や野菜摂取量測定など、様々な事業で「カラダの見える化」を体験できます。自分に合った食からの健康づくりのきっかけとして、ぜひご参加ください。



シーズン記事

5月31日～6月6日までは「禁煙週間」です

たばこの煙には多くの有害物質が含まれ、その中には発がん性物質もあるといわれています。喫煙だけでなく、受動喫煙やニコチン依存など、健康への影響も大きな問題です。

この機会に、ご自身や周りの人の健康のために、禁煙について考えてみませんか？町では禁煙に関する相談も受け付けていますので、お気軽にご相談ください。

鶏肉は生で食べたら あカン！ピロバクター

近年、生または加熱不十分な鶏肉を原因とするカンピロバクター食中毒が多く発生しています。

食中毒を防ぐために、肉の中心までしっかり加熱しましょう。

問 大阪府泉佐野保健所 衛生課 Tel 464-9688 Fax 464-9680

熱中症にご注意を！

暑さが本格化し、梅雨時期も熱中症に注意が必要です。

気温のみならず、湿度が高いときにも体温調整が難しくなります。環境省の熱中症警戒アラートの活用やエアコンの使用、水分補給で身体を守りましょう。



熱中症予防情報サイト (環境省)



大阪防災アプリ (大阪府)

6月1日～7日はHIV検査普及週間です

感染が心配なときは、まず、検査を受けましょう！

場 所 泉佐野保健所

実 施 日 毎月第1・第3月曜日 (祝日除く)

受付時間 午後1時～2時

費 用 無料

※予約不要、匿名で受けることができます。

問 泉佐野保健所 感染症チーム Tel 462-7703

健康づくり教室

研修会のお知らせ

テーマ 身近な方へ 寄り添う支援とは

あなたの家族、身近な人・大切な人のつらい気持ちや不安、苦しみについて一緒に考えてみませんか。

この研修で自殺予防やうつ等のサイン、対応方法等、日頃の支援のヒントを学びましょう。

日時 6月30日(火) 午前10時～正午

講師 国際ビフレンダーズ大阪自殺防止センター
理事長 北條 達人 氏

場所 田尻町教育センター 2階 一般教室

保育 無料 (要予約)

ゲートキーパーって？
悩んでいる人に気づき、声をかけ、話を聴いて、必要な支援につなげ、見守る人のことです。

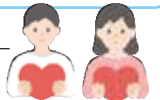

Wahaha (ワッハハ) 倶楽部体験会

久しぶりに運動をする方や、運動が苦手な方でも安心して参加できる運動倶楽部です。レクリエーション体操や、簡単な筋トレ等を行います。

日 時 7月1日(水) 午後1時30分～3時
(受付：午後1時15分～)

場 所 ふれ愛センター 1階 検査室

講 師 健康運動指導士 松下裕子氏

持 ち 物 動きやすい服装・水分・ロングタオル

費 用 無料

申込期間 6月24日(水) まで



定例事業

健活カラダチェック カラダの状態を見える化！

自分のカラダを知って、「運動・食事などの生活習慣の改善」に取り組もう。

日時 6月1日(月)/7月1日(水)
午前9時～正午・午後1時～4時

場所 ふれ愛センター 受付横

健活ウォーキング・健康カフェ

今月は、6月28日(日) 開催のウォーキングフェスにて実施！



ヘルス栄養相談

日時 6月1日(月)/7月1日(水) 午前9時～正午・午後1時～4時
場所 ふれ愛センター 1階 受付

生活習慣病予防等についての相談を、保健師・管理栄養士がお受けします。

運動相談

運動習慣や生活活動状況に合わせて、体力づくりや活動量アップのための運動方法をお伝えします。

健康運動指導士等がお受けします。

こころ・からだ相談

心と身体に関する様々な相談を保健師がお受けします。随時、電話・窓口相談も受け付けています。

お気軽にご相談ください。



血圧を測ろう！記録しよう！
ふれ愛センター・町内医療機関
に設置しています。
活用ください。



問 健康課
Tel 466-8811
Fax 466-8841

新規事業

脳ドック費用助成事業（事前申請開始）

脳ドックは、無症状のうちに脳梗塞や脳動脈瘤などを早期発見し、生活習慣の見直しや治療につなげることができます。
町では、脳ドック受診に要した費用を一部助成します。

受付開始 7月1日（水）午前9時～ 詳細は
場 所 ふれ愛センター受付（健康課）こちらから→
先着30名限定ですので、お早めにお申し込みください！



シーズン記事

6月4日～10日は歯と口の健康週間

歯と口を健康に保ちましょう！
町では、18歳以上の方・妊娠中の方に、
歯科健診を無料で実施しています。

歯科健診については
ホームページをご確認ください。



定例事業

アスマイル（おおさか健活マイレージ）のお知らせ

アスマイルとは、府民の健康をサポートするアプリです。
健康的な活動をすることでポイントがたまり、電子マネー等が当たる抽選に参加できます。

利用の流れ



①アプリをインストール



②ポイント貯める



③毎週、毎月抽選



④特典がもらえる



1,000 pt



300 pt



50 pt



50 pt

色々な行動でポイントが貯まります

<ふれ愛ウォーキングコースをリニューアルしました！>

距離 往復3km（徒歩：約40分） 期間 6月～9月
ポイント 1日につき、500ポイント付与



500pt



今月の健活ウォーキングは、ウォーキングフェスで日曜日開催！

毎月第3金曜日に実施している健活ウォーキングを日曜日開催します。
普段参加できない方のご参加をお待ちしております。
お子さまや家族、ご友人を誘ってご参加ください♪



開催日：6月28日（日）



【ウォーキング教室】

時 間 午前10時～11時30分
受 付 午前9時30分～（シーサイドドーム前）
場 所 たじりっち広場（晴天時）・シーサイドドーム（雨天時）
内 容 [大人]正しい歩き方のポイントの確認・効果的なウォーキング実践
[子ども] しっぽとり等を動かす運動
スーパーボールすくい・ボーリング等の遊び
※小学4年生以下のお子様は保護者の方同伴でご参加ください。
子どものペースにはお子様1人で行っていただけます。
保育はありませんのでご了承ください。
ケガや事故については責任を負えません。

持 ち 物 動きやすい服、動きやすい靴、飲み物、帽子

参 加 費 無料

申 込 込 み WEBもしくは専用電話（050-1781-0691）、健康課窓口

【健康カフェ】

時 間 午前11時～正午
場 所 たじりふれ愛センター1階 検査室
対 象 食に関心ある方（健康カフェのみの参加もお待ちしております）
内 容 健康レシピの提供・試食
参加者同士の交流

メニュー トマトドーナツ

試 食 数 限定50食

参 加 費 無料

申 込 込 み 不要 気軽にご利用ください





HUGSURU

(はぐする) だより



HUGSURUは、年齢や発達にあわせて安心して遊べるよう、さまざまなエリアがあります。今月は、その中でも0～2歳までのお子さまがゆったり過ごせる「赤ちゃんエリア」をご紹介します！

すくすくエリアの紹介 (0歳～2歳児限定)



赤ちゃんがゆったり安心して過ごせる専用エリア

0・1・2歳のお子さまを対象とした赤ちゃんと保護者のための優しいエリアです。

すくすくエリアは、やわらかいマットを敷いた安全な空間で、ねんね期の赤ちゃんも安心して過ごせます。月齢に合わせたおもちゃや絵本も用意しており、「どんな遊びをしたらいいのかな？」と悩む保護者の方にも好評です。



保育士が常駐しているため、遊びの紹介や関わり方の相談、子育ての悩みなども気軽に相談していただけます。



同じくらいの月齢のお子さまを持つ保護者同士が自然に交流できる場にもなっており、子育ての情報交換や「こんな時どうしてる？」と気軽に話せるあたたかい雰囲気があります。

赤ちゃんから小学生まで、みんなが集まる交流の場！笑顔がひろがる

(はぐする)

HUGSURU (はぐする) は、皆さまの子育てを応援しています♪ HUGSURU (はぐする) の事業をぜひ、ご利用ください!

HUGSURU事業一覧 ※一部の事業は予約制です

★はぐするひろば0・1・2 (親子教室) ★

内容 年齢別に実施している親子で参加するあそびの教室
場所 ふれ愛センター3階 多目的室 **時間** 午前10時～11時 **予約** 電話・来所で受付

はぐするひろば0
対象 0歳児
 (令和7年4月2日
 ～令和8年6月生)
日時 6月24日(水)

はぐするひろば1
対象 1歳児
 (令和6年4月2日
 ～令和7年4月1日生)
日時 6月17日(水)

はぐするひろば2
対象 2歳児
 (令和5年4月2日
 ～令和6年4月1日生)
日時 6月10日(水)

いずれも午前10時～11時 **予約** 電話・来所で受付

★計測相談★

内容 体重や身長等の計測、保健・栄養・子育て全般の相談 (助産師相談は午前・午後、栄養士相談は午後のみ受付)計測は来所された順番になります
場所 ふれ愛センター3階 多目的室
日時 6月18日(木)
 午前10時～11時30分/午後1時～3時
持ち物 タオル
予約 電話・来所で受付

★産後交流会★

内容 0歳児を子育て中のママ・パパ交流会
場所 ふれ愛センター3階 多目的室
日時 6月16日(火) 午前10時～11時30分
対象 生後2か月～5か月児健診までの子どもとその保護者
予約 電話・来所で受付

★絵本のおよみかせ★

内容 おはなしの会
 はっぴいぶつくさんによる
 絵本のおよみかせと図書室
 司書による本の紹介
場所 ふれ愛センター3階 多目的室
日時 6月26日(金)
 午前10時30分～11時
対象 乳幼児
予約 電話・来所で受付

★はじめてのベビースマイルタイム (育児教室) ★ (全4回)

①6月12日(金) ベビーマッサージ (講師:助産師)
 ②6月15日(月) ボディリフレッシュ (講師:健康運動指導士)
 ③6月19日(金) はじめよう離乳食 (講師:栄養士)
 ④6月22日(月) 助産師とベビートーク (講師:助産師)
場所 ①・②・④ ふれ愛センター3階 多目的室
 ③ふれ愛センター1階 栄養指導室
対象 令和7年12月9日～令和8年2月10日生まれの子どもとその保護者
時間 午前10時～11時30分 **予約** 6月10日(水) まで

★一時預かり「にこにこルーム」★

場所 HUGSURU 「にこにこルーム」
対象 原則、保育所・幼稚園・こども園在籍者を除きます。利用にあたっては事前の登録が必要です。

一時預かり事業
 用事のあるときやリフレッシュしたいときなどにお子さまを預かります
日時 月～土/午前9時～午後5時
対象 生後6ヵ月～就学前のお子さま (町内在住)
料金 3歳未満300円・3歳以上250円 (1時間あたり)

こども誰でも通園制度
 子どもの生育環境を整備し、子どもの育ちを応援するため、お子さまを預かります
日時 月～金/午前9時～正午
対象 生後6ヵ月～満3歳未満のお子さま
料金 300円 (1時間あたり)

相談・その他気になることがあれば、HUGSURUまでお問い合わせください。
[申・問](#) たじり育みサポートステーション HUGSURU Tel 466-5111

エンゼルであそぼう♪

日時 6月4日(木) 「シールあそび」

午前10時15分～11時15分



6月24日(水) 「感触あそび」

午前10時15分～11時15分

対象 0・1・2歳児～(未就園児)

定員 10組(要予約・先着順)

申込方法 電話またはFAX

持ち物 飲み物(水またはお茶)

※エンゼル通用門(黄門)からお入りください。



申・問 たじりエンゼル

Tel 465-0079 Fax 465-3633

こども医療証を送付します

有効期限が令和8年6月30日までのこども医療証(黄色)をお持ちの方には、7月1日から有効のこども医療証(桃色)を6月末までに送付します。

届かない場合は、子育て・地域福祉課までご連絡をお願いします。

問 子育て・地域福祉課

Tel 466-5013 Fax 466-8841

脳の健康度計測を実施します

脳の健康度を計測してみませんか?大阪・関西万博の大阪ヘルスケアパビリオンに出展していた、脳の健康度計測が田尻町でも行えます。



期間 6月8日(月)～7月3日(金)

※たじりっちポイント交換時(6月8日～19日)はポイント交換場所に設置しています。19日以降は窓口に設置しているので、ご自由にご使用ください。

※認知症を診断するものではなく、脳の健康度を測るツールです。

問 高齢障害支援課 Tel 466-8813 Fax 466-8841

認知症サポーター養成講座のご案内

認知症になっても、住み慣れた地域で安心して暮らせるよう、認知症についての理解を深めませんか?

どちらか1日、ご都合の良い日にご参加ください。

日時 6月26日(金) 午前10時～11時30分

6月29日(月) 午後2時～3時30分

※どちらも同じ内容です。



場所 ふれ愛センター1階 検査室

対象者 田尻町在住・在勤の方

受講料 無料

田尻町地域包括支援センター花みずき窓口やお電話にてお申込みください。

問 田尻町地域包括支援センター 花みずき

Tel 465-3755 Fax 465-3368

前進 入庁式

町長コラム

4月1日に田尻町職員入庁式を執り行いました。今月のコラムは、その様子を紹介します。

令和8年度は、事務職

大卒3名、キャリア3

名、建築職2名、保育園

教諭4名の計12名が新し

く田尻町職員となりました。

数字を聞くと意外と

多いように思われるかも

しませんが、定員管理

計画に添った数字です。

本町の現状としては、

しばらくの間、多くの退

職者が出る年齢構成に

なっており、それを補う

こととなっています。昭

和の終わりから平成初期

の関西国際空港建設時期

に、本町は、りんくうタウ

ン建設に伴う空港関連事

業を進めるために、職員

数を大幅に増やしまし

た。当時採用の職員が現

在定年を迎えているので

す。

また、現代は転職の時

代です。若くして次の

キャリアに進む職員が少

数ではあります。本町で

も出てきました。地方自

治体の人材確保が課題と

事務職、保育教諭は、年に二回採用試験を行い、土木・建築の技術職員においては常時募集するほどです。

入庁式歓迎の挨拶で、

私は、新人職員の方々に

主に二つのことを心掛け

るように述べました。一

つは、本町はコンパクト

なまちで町民と行政の距

離が近く、それ故、きめ

細やかな仕事ぶりが求め

られる。町民のために何

ができるか、常に考える

職員になること。二つ目

は、仕事の中に自分らし

さを表現できるように

じっくり取り組んでほし

い。そこからやりがい

でき、町民のみなさんに

還元できる成果が生まれ

ると述べました。

町の発展のためには、

それを支える職員を育て

ることが必須です。今年

度、新たな分野の自己啓

発研修も取り入れまし。

反省と挑戦を繰り返し、

職員育成に努めます。



町長 山本 一男

大阪府失語症者向け意思疎通支援者養成研修 受講者募集

日時 8月頃から12月頃までの間（受講いただくコースによって期間が異なります。詳細は募集要項をご確認ください。）

定員 (1) リーダー養成コース 15名
(2) パートナー養成コース 20名
※いずれのコースも、志望理由や習得しているスキル等による書類選考で受講者を決定します。

受講料 無料（交通費は実費負担）

応募方法

受講申込書を締切6月30日（火）【必着】までに郵便にて送付

〒530-0043 大阪市北区天満2丁目3-19AMビル3階
一般社団法人 大阪府言語聴覚士会 事務局

※朱書きで「失語症研修申込書類在中」と記載

問 (社福) 大阪障害者自立支援協会
(盲ろう者等社会参加支援センター)
Tel 06-6748-0587

令和8年度 大阪府市民後見人養成講座

オリエンテーションの開催のご案内

成年後見制度が必要な方の生活を身近な立場で支え、だれもが住み慣れた地域で安心して暮らすことができる社会の実現をめざし、社会貢献に意欲と熱意のある町民の方を対象に「市民後見人養成講座～オリエンテーション～」を開催します。

日程 6月13日（土）午前9時50分～正午
opsol(岸和田市立)福祉総合センター2階
研修室2（岸和田市野田町1-5-5）
7月4日（土）午前9時50分～正午
泉南市役所 本館2階 大会議室
(泉南市樽井1-1-1)

対象 どなたでもご参加いただけます。

参加費 無料

右記の二次元コードからも申込みができます。



問 大阪府社会福祉協議会
利擁護推進室
Tel 06-6764-7760 Fax 06-6764-7811

献血にご協力ください

日時 6月18日（木）
午前10時～正午（受付 11時30分まで）
午後1時～4時（受付 4時まで）

場所 ふれ愛センター

問 子育て・地域福祉課
Tel 466-5013
Fax 466-8841



赤十字社活動資金募集にご協力を

日本赤十字社では、現在、全国一斉に赤十字社員増強月間を実施しています。

皆さまから集められた活動資金（寄附金等）は、災害時の救護、医療事務、社会福祉、国際活動などさまざまな奉仕的事業に活用される資金となります。

また、その一部は、田尻町のために交付金として還元され、災害対策用資材等の購入に充てられています。

つきましては、本年も活動資金の募集を行いますので、この趣旨に賛同された方はご協力賜りますようお願い申し上げます。

令和7年度 275,713円

ご協力ありがとうございました。

問 子育て・地域福祉課 Tel 466-5013 Fax 466-8841

住民・戸籍

住民基本台帳の閲覧申請の件数

令和7年11月1日から令和8年4月30日までの期間の閲覧件数

- 国及び地方公共団体の機関による閲覧 0件
- 個人または法人の申出による閲覧 0件

問 住民課 戸籍住民係 Tel 466-5004 Fax 465-3794

令和8年7月1日から、旅券（パスポート）の手数料が変更される予定です

令和8年7月1日申請分より、旅券手数料が変更される予定であり、7月以降に申請件数が急増することが見込まれます。特に7月については、申請から交付までに1か月程度要すると予想されます。渡航予定のある方は早めの申請をお願いします。詳しくは大阪府パスポートセンターのホームページをご確認ください。

大阪府パスポートセンター

田尻町



問 大阪府パスポートセンター
Tel 06-6944-6626
住民課 戸籍住民係
Tel 466-5004 Fax 465-3794

保険・年金

令和8年度国民健康保険料

国民健康保険加入世帯の方に、今年度の保険料を通知します。

保険料率は広報たじり4月号またはホームページをご確認ください。

各世帯の保険料の詳細は6月中旬頃発送予定の通知書をご参照ください。



問 住民課 保険年金係
Tel 466-5004 Fax 465-3794

年金の振込通知書等の送付は年1回です

国民年金・厚生年金保険・船員保険の年金の支払いは、年6回、偶数月に、それぞれの前2ヶ月分が支払われます。年金振込通知書等の送付は毎年6月の年1回のみで、1年間の年金支払予定額等をまとめてお知らせしています。

問 住民課 保険年金係 Tel 466-5004 Fax 465-3794

生活・環境

微細ミスト発生器が稼働します
(吉見ノ里駅前広場)

吉見ノ里駅前広場内まち愛テラスに設置した微細ミスト発生器が稼働します。

稼働期間

毎年6月下旬頃～9月下旬頃

午前7時30分頃～午後6時30分頃

※自動制御をしているため、気象条件(気温、湿度など)により稼働します。

ここに微細ミスト発生器を設置しています。



問 都市みどり課 Tel 466-5006 Fax 466-5025

記念樹がきれいに咲きました!

記念を祝して植樹したライラックの花が咲きましたとご報告をいただきました。
花の色がとても暖かい色で心まで暖まるような気持ちになります。
記念樹の生育状況について皆さまのご報告をお待ちしております。

キレイなお花が咲いてるね！
記念樹の生育報告待ってるよ！

問 都市みどり課
Tel 466-5006
Fax 466-5025

KIX Kansai International Airport 関空ニュース

問 関西国際空港案内 Tel 455-2500

“旅博2026 in 梅田”を開催します!

2026年6月20日(土)にグランフロント大阪にて「旅博2026 in 梅田」を開催します。

今年は、「まだ知らない、旅を探しに」をテーマに、就航先の政府観光局・航空会社や旅行会社・観光関連団体など旅のプロフェッショナルが、ブースや旅行セミナー、PRステージで旅行の楽しみ方や現地の最新情報などをご紹介します。新しい旅のヒントを見つけてみませんか?

▽詳しくはこちら

<https://tabihaku2026.com/> ※事前申し込み優先



サマージャンボ宝くじ発売!!



たこ焼きクーちゃん

サマージャンボ宝くじの当せん金は、1等・前後賞合わせて7億円!
サマージャンボプレミアム、サマージャンボミニも同時発売!!

発売期間 6月30日(火)～7月31日(金)

サマージャンボ宝くじの収益金は、市町村の明るく住みよいまちづくりに使われます。

問 公益財団法人大阪府市町村振興協会 Tel 06-6941-7441

議 会

令和8年第2回定例会（6月議会）の日程

開催日 6月4日(木) 本会議（開会日）
 5日(金) 本会議（第2日）
 ※4日(木) に審議が終了しなかった
 場合のみ開催
 8日(月) 総務建設常任委員会
 9日(火) 文教厚生常任委員会
 10日(水) 委員会予備日
 ※8日(月)、9日(火) に審議が終了し
 なかった場合のみ開催
 19日(金) 本会議（閉会日）

時 間 いずれも午前10時から
 場 所 本庁舎3階 議場

問 議会事務局 Tel 466-5000 Fax 466-5028

募 集

3市3町教育・保育施設お仕事説明会
 （民間・公立参加）

幼稚園・保育園など保育現場対象の就職説明会を行います。対象地域は泉佐野市・泉南市・阪南市・熊取町・田尻町・岬町です。新卒・未経験・ブランクのある方でもご興味のある方はぜひお越しください。

日 時 6月17日(水)、18日(木)
 場 所 あいびあ泉南（泉南市樽井1-8-47）
 時 間 午後1時～3時30分（受付時間）
 費 用 無料（申し込み不要）

問 教育管理課 Tel 466-5022
 Fax 466-5095



行 政

情報公開の請求の状況

田尻町情報公開条例第39条の規定に基づき、令和7年度の運用状況を公表します。

問 総務課 Tel 466-5002 Fax 466-8725

○情報公開の請求状況

請求件数	全部公開	一部公開	非公開	存否不応答	不存在	請求取下
17	12	4	0	0	1	0

相談スペースほっ…と。 便りNo.85

不要なオプションが付けられた!? 携帯電話の契約は慎重にしましょう!!

機種変更のために携帯電話ショップに出かけ、同系列のキャリアが提供する端末を熱心に勧められ契約した。その後、契約書を確認したところ断ったはずのオプションなどがつけられているうえセキュリティソフトも契約させられていた。購入した携帯電話ショップに行って相談したが納得できない。(60歳代)

- 携帯電話の買い替えなどの際、不要なオプションを付けられたといった相談が多く寄せられています。
- 契約の際には契約内容（料金プランなど）をよく確認し、わからない場合にはその場での契約はせず、オプション等を勧められた際も必要ない場合はきっぱり断りましょう。
- 契約書もその場でよく確認し、不要な契約がないか、月々の支払額はいくらになるかなど家族みんなで確認しましょう。

- 現在は電子契約が主流ですが契約者が高齢者の場合、読みやすくするため文字サイズを大きい契約書面の交付や必要により契約にあたり、ご家族等へ架電確認し内容をお伝えする配慮をしている通信事業者もあります。
- 特に高齢者の場合、契約に際してお得感のある特典のみを理解し、勧められるまま意図しないクレジット契約をしてしまったりする場合があります。
- また、ポイント付与などの特典付きとして携帯電話の契約時に自宅のインターネット回線や電気、ガスなどの様々なセットでの新規契約を勧められた場合には、契約内容や支払い方法などについて家族でよく相談しましょう。
- 心配で不安なときは、早めに契約した携帯電話会社のカスタマーセンターや消費者ホットライン「188」までご相談ください。

問 相談スペース ほっ…と。 Tel 466-5018 産業振興課 Tel 466-5008 Fax 466-5025

がんばる若者応援制度

たじり夢サポート給付金事業【夢サポ】 6月申請受付開始!

田尻町では、国際的に活躍する人材を輩出し、田尻町ひいては泉州地域全体の活性化をめざすことを目的に、将来の夢や目的を明確に持ち、夢を叶えようと志高く全力でチャレンジしている（しようとしている）田尻町の若者に対し、その夢を叶えるために必要な費用を補助します。

給付額 最大50万円

対象者 ①田尻町在住者

②泉佐野市・泉南市・阪南市・熊取町・岬町在住者又は町関係団体※1所屬者

申請方法 所定の申請書及び添付書類を教育管理課に提出してください。

申請期間 6月1日（月）～7月24日（金）

必要書類や受給条件、対象経費などの詳細な情報については町ホームページをご覧ください。

※1：本町における公共施設各設置規則及び公の施設使用料の減免に係る団体の登録に関する要領に規定する施設使用料減免対象団体と同じ。



田尻町育英奨学金・スーパーグローバル大学進学者奨学金給付事業

前期分7月受付開始【申請期間 7月1日(水)～31日(金)】

①田尻町育英奨学金事業

本町において、学業優秀であるにも関わらず、経済的な理由で学費の支払いに不安を抱える大学生等の方に、返還不要の奨学金を支給します。

対象者 日本学生支援機構の「給付型奨学金」又は「貸与型奨学金（第一種無利子）」のいずれか、または両方を受給している大学生等及び大学院生

在籍校区分	給付額
大学、短期大学、専門学校等	年額10万円(前後期各5万円)
大学院	年額20万円(前後期各10万円)



※必要書類の「日本学生支援機構の奨学金の支給決定を証する書類の写し」は発行に時間を要するようですので、お早めに申請の準備をしてください。

②スーパーグローバル大学進学者奨学金給付事業

目標に向かって勉学・研究に打ち込む学生の方に奨学金の支給による応援をすることにより、国際的（グローバル）に活躍できる人材の輩出に寄与するとともに、本町に対する誇りや郷土愛を醸成することを目的としています。

対象者 かつて文部科学省が指定したスーパーグローバル大学（下記参照）に在学している方

北海道大学 東北大学 筑波大学 東京大学 東京科学大学 名古屋大学
京都大学 大阪大学 広島大学 九州大学 慶應義塾大学 早稲田大学



給付額 年額20万円(前後期各10万円)

※1 申請方法や必要書類等、詳細は町ホームページでご確認ください。

※2 後期分の申請受付は、令和8年1月を予定しています。

問 教育管理課 Tel 466-5022 Fax 466-5095

就学援助は、毎年度申請が必要です！(前年度認定者も申請が必要)

経済的な理由により就学が困難な児童生徒の保護者の方に、学用品費等の一部を援助します。

前年度に認定されていた方も申請が必要です。

申請用紙は、6月上旬に小・中学校を通じて配布します。

対象者 町内在住の田尻町立小学校・中学校に在籍する児童生徒の保護者

※所得が限度額を超えないなど、一定の要件があります。

申請期日 6月30日(火)まで

詳しくはホームページへ

右記QRコードからアクセス



問 教育管理課 Tel 466-5022 Fax 466-5095

令和8年度 二十歳のつどいのご案内

田尻町・田尻町教育委員会では、次のとおり令和8年度二十歳のつどいを開催します。皆さまのご出席を心よりお待ちしております。なお、民法上では成年年齢は18歳ですが、本町では20歳の方を対象に式典を実施します。

日時 令和9年1月10日(日) 午後1時受付、午後1時30分開式

場所 田尻町立公民館 大ホール

対象者 平成18年4月2日～平成19年4月1日生まれの方 ※対象の方には、12月中旬にハガキでご案内いたします。

問 生涯学習課(田尻町立公民館) Tel 466-0030 Fax 466-0853

令和8年度 二十歳のつどい実行委員、募集!

令和8年度二十歳のつどいの企画・運営に参加いただける実行委員を募集します。奮ってご応募ください。

二十歳のつどいは二部構成になっています。第一部が式典で、第二部の運営を実行委員会の皆さまで思い出に残る行事にするために企画・運営してみませんか。なお、実行委員会の応募がない場合は、式典のみになります。

募集期間 7月31日(金)まで

申・問 生涯学習課(田尻町立公民館) Tel 466-0030 Fax 466-0853

Mail kouminkan@town.tajiri.osaka.jp

「二十歳の主張」を述べる方募集!

二十歳を迎える皆さまを対象に「二十歳の主張」作文を募集します。二十歳になった記念に将来の抱負などを発表してみませんか? 優秀な作文については「令和8年度二十歳のつどい」の式典当日に表彰します。表彰された方には式典当日に発表していただくとともに「広報たじり」2月号等に作文を掲載させていただきます。

※応募者多数の場合は選考により決定します。

応募方法 作文は400字～800字を目安に書いてください。原稿は、氏名、生年月日、住所、電話番号、メールアドレスを明記の上、郵送、持参またはメール等にて問い合わせ先までお送りください。

対象者 平成18年4月2日～平成19年4月1日生まれの方
令和9年1月10日(日)開催の「二十歳のつどい」式典に参加できる方

募集期間 7月31日(金)まで

注意 応募者は一人一通まで

提出された原稿・原本は返却いたしません。取得した個人情報、本募集以外に使用しません。

申・問 生涯学習課(田尻町立公民館) 住所 598-0091 田尻町嘉祥寺1120番地2

Tel 466-0030 Fax 466-0853 Mail kouminkan@town.tajiri.osaka.jp

こども園・小学校・中学校の情報をどんどん発信していきます。

学校園だより

田尻町立認定こども園 たじりエンゼル



子どもたちは環境を通して様々なことを学びます。初夏の陽ざし、風、花の色や香り、虫などの出会いの中で五感をフルに働かせています。

保育者は、子どもたちの気持ちに寄り添ったり、「いいにおいがするね。」「なんていう虫だろう?」ともっと知りたくなるような言葉をかけたり、「春の草花を使って料理を作ってみたいな」と思えるような環境を整えたりします。そうすることで、子どもたちの遊びはどんどん膨らみます。興味をもったことを調べてみたり、試したり工夫したりしながら集中して遊びに取り組むことで、探究心や意欲が育っています。

田尻町立小学校



幼小接続のひとつとして、1年生の子どもたちの様子をエンゼルの先生方が毎日のように見に来てくださっています。

今まで見てきてくださったエンゼルの先生から話を聞くことで、より一層子どもたちの理解を深めることにつながっています。これからも、園小中と連携を図り、未来を拓く子どもたちが安心して健やかに成長できるよう支援してまいります。今後ともよろしく願いいたします。

田尻町立中学校



4月20日(月)全校集会にて、前期学級委員の任命を行いました。これを受けて生徒会役員から、「さいごまで笑いあえる学校」という活動目標が示されました。次に、代議員・文化・厚生・生活・体育・図書の専門委員会から今年度の目標と活動計画の発表がありました。

中学校では、「生徒の主体的な学校づくり」を進めています。こども園・小学校で培ってきた温かい心を具体的な行動につなげていきます。

0歳から15歳の子どもたちが ともに学び、ともに成長する教育をめざして



～こども園・小学校・中学校の施設一体型一貫教育をめざすこと～

5月号掲載の「①成長をつなぐ」に続いて、「②共に見守る」についてご説明します。

①成長をつなぐ

②共に見守る

③交流で育む

指示系統の一本化と連携強化

現在は、大津波警報発令時、各学校の学校園長の指示で避難を開始し、小中学校の教師がこども園に移動して避難を援助する想定をしています。施設一体化により指示系統を一元化し、避難するための連携を迅速・確実に行えるようにすることで、子どもたちの命と安全をみんなで守る環境づくりをめざします。



こども園を津波浸水想定区域外に

現こども園の一部は津波浸水想定区域であり、自力で避難することが難しい乳児などの避難が課題になっています。一体型施設に移転することで、こども園・小学校・中学校に通うすべての子どもたちの安全確保をめざします。



※来月はめざすこと③「交流で育む」について掲載予定です！

学校と地域が
つながる

第1回学校運営協議会が開催されました

4月23日（木）第1回田尻町学校運営協議会が開催されました。

本協議会は令和8年度より本格的に運営がスタートします。第1回は高村教育長より各委員に委嘱状を手交したのち、協議会の意義の共有や、今後の活動について協議しました。また、協議会の愛称が地域と学校がつながるという意味を込めた「たじLINK」に決まりました。今後の活動を通じて一貫教育でめざしている「地域と共にある学校づくり」を推進されることが期待されます。



学校運営協議会とは？

「地方教育行政の組織及び運営に関する法律第47条の5」に基づき、教育委員会が学校に設置する合議制の機関です。この制度を導入している学校では、教育委員会から任命された委員の皆さんが、一定の権限と責任を持って、学校運営の基本方針を承認したり、運営について意見を述べたりすることで、学校運営を支援します。委員は単なるボランティアではなく、法的な裏付けを持った学校運営のパートナーです。（田尻町コミュニティスクールのでびきより）

今後も一貫教育への取り組みや学校園の取り組みを発信していきます！



園・小・中の取り組みは
こちらからご覧ください。
ホームページ➡



公民館だより

ちょっと参加してみませんか？
公民館での開催講座や
公民館からのお知らせです。

おはなし会の開催

皆さまのご参加をお待ちしています。

日時 6月20日(土) 午前11時～(30分程度) **場所** 公民館1階 和室
内容 0歳からどなたでもどうぞ！ 絵本を読み聞かせたり、物語をおはなししたりしています。
申込方法 申込不要。当日、直接会場までお越しください。
協力 おはなしの会 はっぴいぶっく
※はっぴいぶっくではお手伝いいただけるボランティアを募集しています。
ご興味のある方は公民館までお問い合わせください。



図書室 新着図書のご案内

図書室で貸し出している新書図書から話題の図書、おすすめ図書のご案内をします。

【一般・実用】

『ママがいい！』

松居 和/著 (東京：グッドブックス)

『僕たちにはキラキラ生きる義務などない』

山田レイ53世/著 (大和書房)

【一般・文芸】

『鈴木雅の生涯もうひとりのナイチンゲール』

伊多波 碧/著 (潮文庫)

『大河の一滴 最終章』

五木 寛之/著 (幻冬舎)

【児童書】

『リヒト！』

イノウエミホコ/著 (文研出版)

『宇宙でウンチ：みんなの知らない宇宙トイレのひみつ』

A.ボンドー＝ストーン&C.ホワイト/作 (あすなる書房)

【えほん】

『ララのまほうのことば』

グレーシー・ジャン/作 (工学図書)

『たねはいのちのおわりとはじまり』

鈴木 純/著 (プロンズ新社)

【ティーンズ向け】

『チーム・テスならだいじょうぶ』

カービー・ラーソン&クイン・ワイアット/作 (鈴木出版)

『リュウグウの砂に挑む：チームで小惑星のサンプルを分析』

伊藤 元雄/著 (くもん出版)

このほかにも今話題の図書を揃えています。

詳しくは、公民館図書室のホームページ (<https://www.lib-tajiri-town.jp>) をご覧ください。

また、図書室に置いていない希望の図書があれば、リクエストを受け付けます。当図書室を通じて他の図書館の本を借りることもできますので図書室までご相談ください。



☎ 田尻町立公民館 (水曜・祝日休館) Tel: 466-0030 Fax: 466-0853

講座等募集の申込は、公民館1階事務所でお申し込みください。なお、電話やFaxでは受け付けていませんのでご了承ください。

※各施設使用料等の窓口でのお支払いは、午前9時から午後5時までの間をお願いします。

公民館開催講座のお知らせ(公民館だより)

資産形成セミナー

老後の資産形成に関し「iDeCo」「NISA」など、様々な言葉が飛び交う昨今！

これらをわかりやすく解説するセミナーを開催します。

講師 アクサ生命保険株式会社
ファイナンシャルプランアドバイザー
中尾 佳奈子 氏

日時 7月11日(土) 午後2時～3時

場所 田尻町立公民館 2階 講座室2

参加費 無料 **定員** 20名(先着順)

申込期限 6月30日(火)

※各種資産形成の手法を解説するもので、商品を紹介するセミナーではありません。

申・問 田尻町立公民館
Tel 466-0030 Fax 072-466-0853

田尻町立公民館クラブ 「田尻将棋クラブ」の設立と会員募集

初心者への将棋普及と促進を目的とし、「田尻将棋クラブ」を設立いたしました。

下記のとおり会員募集をいたしますのでよろしくお願い申し上げます。

対象者 小学生・中学生

場所 田尻町立公民館2階 講座室3

日時 毎月第2・第4木曜日 午後6時～7時30分

入会金 2,000円

会費 500円/月額

※見学はいつでも結構です。

申・問 公益社団法人 日本将棋連盟

公認将棋指導員 今井 斉彬 Tel 465-4756

まなび塾夏期講座募集!

まなび塾とは…生涯学習を通じてより豊かで充実した生活を送られるよう、学びの場を提供するものです。夏期講座は小中学生向けの講座内容です。

7月21日(火) 午後2時～3時30分頃 イラスト講座「似顔絵をかわいいイラストにしよう!」

7月28日(火) 午後2時～4時頃 「手話&小物づくりやってみよう会」 **公開講座**

8月 7日(金) 午後2時～3時30分頃 書道(硬筆)講座「書く”っていいな♪」

対 象 原則、田尻町在住の小・中学生

定 員 15名(親子同伴可) ※定員になり次第締め切ります。

受 講 料 500円 ※公開講座のみ受講の場合は無料。

申込方法 申込用紙または入力フォームにより申込み

提出先 公民館、教育センターまたはふれ愛センター

問 生涯学習課 Tel 466-5029 Fax 072-466-5095

公 民 館 Tel 466-0030 Fax 072-466-0853



町ホームページ

様々な体験をとおして好きなことを見つけたり、もっと上手になれたりできます。学校の勉強、読書、趣味など毎日が楽しくなるきっかけを作るところです。

～星に願いを～七夕飾り at 田尻歴史館アプローチ庭園

七夕は奈良時代に中国の「乞巧奠(きっこうでん)」が日本に伝わり、織姫にあやかり様々な習いごとの上達を星に願いました。みなさんも短冊に思いをこめて星に願いましょう。七夕飾りは田尻歴史館アプローチ庭園に展示します。

七夕飾り展示 期間 7月7日(火) 午後6時～7月8日(水) 午後8時 場所 田尻歴史館アプローチ庭園

短冊記入受付 期間 7月1日(水)～6日(月) 場所 田尻町立公民館、まち愛テラス、歴史館内

※公民館、歴史館は水曜日休館です。※短冊は無くなり次第終了

問 田尻町立公民館 Tel 466-0030 Fax 466-0853

田尻歴史館 催事案内

『5月歴史館ハンドメイド作家二人展』

令和8年4月より毎月第二日曜日、2人のハンドメイド作家による作品展示販売会を開催しています。毎月変わる作家と様々なジャンルの作品との出会いをお楽しみください。6月は組紐と着物リメイクの作家による展示販売です。

6月のハンドメイド作家

富田節子×松並美根子

▶同時開催 歴史館陶芸市

日 時 6月14日(日) 午前10時～午後4時



『泉州焼陶芸展2026』

堺から泉州にかけての一带は古墳時代から須恵器が焼かれており、須恵器窯群や工房群の存在が発見されています。この日本陶器発祥の地において、当時と同じ土を使い、長く愛用される普段使いの陶器として綿々と引き継がれてきた泉州焼の窯を中心に各地の窯・陶芸家が一堂に会しての展示即売会を開催します。

日 時 6月27日(土)・28日(日)

午前10時～午後5時

『歴史館 月曜コンサート』

日 時 7月6日(月)午後2時～

毎月第一月曜日の午後 館内のカフェ・レストラン RISAIA・CODAにて皆さまに音楽を楽しんでいただく時間をお届けしています。7月はフラダンスとフルートの演奏をお楽しみください。

※通常営業中のRISAIA・CODA内での演奏になります。

※お席に限り(34席)がございます。満席の場合、立ち見にてご鑑賞いただくこととなりますのでお席について鑑賞されたい方は前もってリサイア・コーダに予約を入れていただくか、早い時間に会場に参りますようお願い申し上げます。

問 田尻歴史館(指定管理者 (株)ビケンテクノ)

Tel 465-0045

休館日 毎週水曜日、12/29～1/3

安全・安心トピックス

梅雨・台風シーズンの前に水害対策をしましょう!

これから梅雨・台風などで雨が降りやすい季節になります。近年では、局地的に猛烈な大雨に襲われる事例が増え、近隣においても記録的短時間大雨情報が発表されるなど、本町においてもいつ大雨に襲われてもおかしくない状況です。

水害を防ぐためにも、事前に土のうの準備や側溝を掃除するなどの対策をお願いします。

○梅雨、台風期に備えて確認を！緊急用土のうステーション

本町では、大雨による家屋への浸水などを未然に防ぐために、緊急用土のうステーションを設置しています。

土のうについては、浸水被害を自衛するために設置しているもので、住民の皆さま自らが土のうステーションから土のうを運んで、玄関先や床下の換気口(通気口)付近などに設置してください。

不要になった土のうは、各自で処分をお願いします。

緊急用土のうステーション設置箇所 (令和8年5月末現在)

番号	設置場所	住所
①	町宮砂山住宅の階段下	吉見849
②	田尻橋横	嘉祥寺776-1
③	田尻交流広場駐車場	嘉祥寺883-7
④	嘉祥寺南海電車地下道の山側	嘉祥寺578-23
⑤	りんくう嘉祥寺中緑地付近	嘉祥寺
⑥	りんくう嘉祥寺南緑地付近	嘉祥寺
⑦	浜第4公園	吉見1082-6
⑧	浜第5公園	吉見1070-77



*浸水被害予防の緊急時以外に使用しないでください。

問 土木下水道課 Tel 466-5007 安全安心まちづくり推進局 Tel 466-5009 Fax 466-5025 (共通)

119 だより

危険物安全週間 6月7日(日)～13日(土)

石油類をはじめとする危険物は、事業所等において幅広く利用されるとともに、国民生活に深く浸透し、その安全確保の重要性は益々増大しています。

【身近な危険物】

ガソリン、軽油、灯油、油性塗料
消毒用アルコール、マニキュアなど

～安全に取扱うために～

- ✓ 火の近くに置かない！使わない！
- ✓ 炎天下などに放置せず、涼しいところで保管する！
- ✓ 引火性のある化粧品の近くで火を使わない！
- ✓ セルフスタンドではエンジン停止！静電気除去シートにタッチしてから給油する！注ぎ足しはしない！



問 泉州南広域消防本部 予防課 Tel 469-0886

田尻町人権協会令和8年度総会・記念映画会

田尻町人権推進委員の皆さまにご案内をお届けします。ご出席をお願いします。

- 日時 6月20日(土) 午後1時30分から
場所 公民館ホール
内容 第一部 総会
第二部 記念映画会 ※総会終了後開始(午後2時15分開始予定)

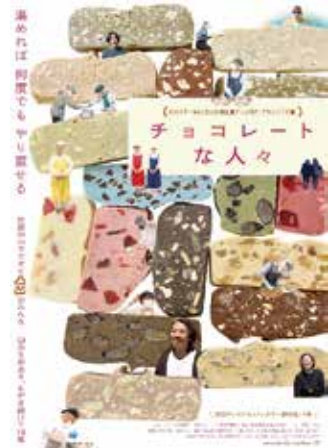

(C)東海テレビ放送

記念映画会

ドキュメンタリー映画『チョコレートな人々』(102分/日本語字幕付)
どなたでもご参加いただけます。ぜひお越しください。

※手話通訳・一時保育(1歳半～未就学児)をご希望の方は、6月12日(金)までにお申し込みください。

問 田尻町人権協会事務局(企画人権課内) Tel 466-5019 Fax 466-8725

アンネのバラの写真とメッセージをお届けください

令和7年度「アンネのバラプロジェクト」に参加された皆さま、アンネのバラは咲きましたか?バラの写真と平和へのメッセージをお届けください。葉っぱだけ、枯れてしまった写真でも大丈夫です。8月に開催する「平和について考えるパネル展」で展示します。

- 提出資料 ①スマートフォンや携帯電話、カメラでとった写真データ
②あなたが伝えたい平和メッセージ

提出締切 6月30日(火) 必着

提出先 企画人権課

提出方法 メール送信・持参・郵送のいずれか
※提出される方のお名前をお知らせください。
e-mail: kijin@town.tajiri.osaka.jp



6月22日は「らい予防法による被害者の名誉回復及び追悼の日」

ハンセン病は「らい菌」によって引き起こされる感染症で、隔離を必要としない病気です。しかし明治時代から1996年に「らい予防法」が廃止されるまで強制的な隔離政策が進められてきました。そのため長年にわたり社会の偏見や差別意識が助長され、ハンセン病回復者の方やその家族に大きな苦難と苦痛を強いてきたのです。

6月22日は「らい予防法による被害者の名誉回復及び追悼の日」です。ハンセン病回復者の方とその家族が地域で安心して暮らせる環境を私たちみんなで整える必要があります。ハンセン病元患者家族に対する補償金制度があります。 詳細はこちら→



6月1日は人権擁護委員の日

田尻町には法務大臣から委嘱を受けた4名の人権擁護委員が、毎月の定例相談のほか、様々な人権啓発活動を行っています。お気軽にご相談ください。(P26ご参照)

※相談無料・秘密厳守

男女共同参画週間(6/23~29)

男女共同参画社会基本法」の公布・施行日にちなみ、全国で様々な事業が行われています。本年度の「男女共同参画週間」のキャッチフレーズは「あなたらしさが、社会のチカラ」が選ばれました。世界共通の課題である男女共同参画社会の実現と女性活躍の推進に向けて、この機会に考えてみませんか?

6月は「就職差別撤廃月間」

就職の面接で、本人や家族の出身地・職業、思想・信条などについて質問することは、本人に責任のない事項で応募者を判断することになり、就職差別につながるおそれがあります。

大阪府では、6月を「就職差別撤廃月間」と定め、啓発事業に取り組んでいます。

大阪府及び大阪労働局(ハローワーク)で公正採用に関する相談会を実施します。



詳細はこちら→

問 大阪府商工労働部雇用推進室
Tel 06-6210-9518 Fax 06-6360-4751

たじり・ふれ愛・ささえあい みんながいきいきと安心して暮らせるまち

第206号



社会福祉法人
田尻町社会福祉協議会
会長 宮内良雄

申・問 Tel 466-5015
Fax 466-8899

たじり社協だより

社協の日々の情報も更新中

たじりファミリー・
サポート・センターでは、

**依頼会員
援助会員
両方会員
募集中!!**



たじりファミリー・サポート・センターでは 昨年度、会員様向けアンケートを実施しました。

『会員登録の継続について』

依頼会員(回答数24人)

継続 9 | 非継続 10 | 迷い 5

●理由

利用なし11 | 成長や環境変化13

援助・両方会員(回答数15人)

継続 8 | 不継続・迷い 7

●理由

体調3 | 仕事や家庭の都合1 | 他・未回答11

『参加したい交流会・イベント』複数回答あり

依頼会員(回答数24人)

おしゃべり会4 | 子育てミニ講座4 | 情報交換4
利用方法の説明会1 | 特に希望なし8

援助・両方会員(回答数15人)

おしゃべり会1 | 子育てミニ講座2
援助会員同士の情報交換会2
活動に役立つスキル講座3 | 特に希望なし7

ご意見(抜粋) 皆さまからいただいたご意見の一部をご紹介します。

【利用のしやすさについて】

- ・ 援助会員の年齢や得意なことなどがわかると利用しやすくなる、利用も広がる
- ・ 実際に利用することはなかったが、頼る場所があることに安心感があつた

【制度・運用への声】

- ・ 1年以上活動がないため、会員登録の必要性に疑問を感じる
- ・ どれだけサポートを必要としているのか需要と供給のバランスが不透明
- ・ 複数の大人で見守る形なら活動できそうだが、一人での見守りは不安を感じる

【今後に向けて】

- ・ 面談のみで依頼がない場合もあるので、登録時に情報(呼び方、アレルギー等)を確認しておき、活動時に知らせてもらえるといいのではないかと

いただいたご意見をもとに、より安心して利用できる仕組みづくりに取り組んでいきます。

アンケートにご協力
いただきありがとうございます。
ございました。



田尻町ボランティア連絡会通信 Vol.14

～ちょっとしたボランティアしてみませんか？～



田尻町手話
サークル

竹とんぼ

イベントでは綿菓子も
やってるよ!!



2025年3月26日に田尻町手話言語条例が制定され、これからも手話を広める為に、サークル一同頑張っていきたいと思っています。会員は随時募集しているので、お気軽に来てくださいね！

活動日時 昼サークル／第1・第4(火)午後1時～3時
夜サークル／ 毎週(火)午後7時～8時30分

活動場所 田尻町立公民館

活動内容 ろうあ者との交流、手話の勉強、田尻町のイベント参加

老人福祉センターからのご案内

老人福祉センターでは、たくさんの活動があります。
今回は、毎週 水 曜日に開催している講座、サークルをご紹介します！



たじりっちポイント
対象事業

対象は本町在住の
60歳以上の方

やさしい太極拳 毎週 午前9時30分～11時

●膝や腰に負担をかけず、転びにくい体づくりになるうえ、脳の活性化にも役立ちます。

持ち物／参加費1回500円、飲み物



さわやかサロン 毎週 午後1時30分～3時

●決まった先生の教室というより、みんなで顔を合わせて楽しく過ごす、居場所という感じの集まりです。

持ち物／飲み物



まずは気軽にお問い合わせください!!

ご寄附のご報告

令和8年4月1日～
令和8年4月30日

下記の方からご寄附いただきました。
ご厚志に感謝申し上げ、地域福祉のために有意義に使わせていただきます。

・ 36年会同窓会一同 様 13,274円
一般寄附として

お仕事大募集

お見積もり
無料

- ・ 草取り、草刈り(休耕地、空地、庭、墓など)
- ・ 植樹の伐採 その他もご相談ください。

田尻町シルバー人材センター



警察学校だより

期待と信頼に応えられる警察官へ

令和8年4月10日、警察学校において、新たに採用された警察官の入校式を挙行了しました。

式典では、入校生代表が「府民から信頼される警察官になれるよう、精進努力します。」と力強く、情熱を込めて、誓いの言葉を述べました。

入校生らは、短期生約6か月間、長期生約10か月間、法学や警察実務、柔剣道、救急法などの教養を受け、現場で即戦力となる警察官を目指します。

警察学校では、府民の安全を守る人材の育成に、これからも全力で取り組んでまいります。



(「入校の誓い」を読み上げる入校生代表)

関西国際センター NEWS VOL.29

関西国際センターでは、国際交流基金（JF）自身で企画・実施する研修事業のほか、国内外の非営利団体からの委託による研修を、有償でお受けすることがあります。JF内では「受託研修」と呼んでいます。

委託元は主に、大学などの教育機関、国際交流や教育事業を目的とする財団法人などで、参加者は、日本語を学習する学生や社会人から日本語教師まで様々です。委託元が企画する訪日日程や大学のゼミ合宿と、当センターでの日本語授業や文化体験を組み合わせることで、日本語・文化や国際交流への理解をより深める機会を提供しています。

JF主催研修事業との各種調整や研修施設としての性質上、残念ながらお受けできる件数は限られてはいるのですが、公的施設活用の観点からも、引続き積極的に取り組んで参ります。



問 国際交流基金(JF) Tel 03-5369-6075 <https://www.jpf.go.jp/>

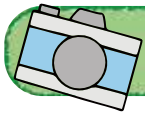

令和8年春の叙勲受章 元田尻町公平委員会委員長 どんかい きちろう 呑海 吉郎 氏

令和8年5月11日に大阪府庁において、令和8年春の叙勲受章者の伝達式が行われ、元田尻町公平委員会委員長 呑海 吉郎氏が、旭日単光章を受賞されました。

呑海氏は、平成14年10月に田尻町公平委員会委員に就任、平成23年12月に同委員長に就任し、令和3年9月に退任されるまで、本町の公平委員会の運営と公平な審査制度の確立に尽力された功勞により、叙勲の栄に浴されました。



感謝状を贈呈

令和8年3月31日をもって田尻町スポーツ推進委員として任期を満了された廣瀬 優子氏に対し、田尻町長から感謝状を贈呈しました。

田尻町スポーツ推進委員として長年にわたり田尻町のスポーツ推進に尽力していただきました。



問 生涯学習課 Tel 466-5029 Fax 466-5095

株式会社青木松風庵から月化粧をいただきました

本町発祥の株式会社青木松風庵様（青木一郎代表取締役社長）から「月化粧の日（5月21日）」にちなんで、本町学校園の給食のデザートにと、月化粧を提供していただきました。当日、こどもたちは笑顔で月化粧をほおぼっていました。

今般の同社のご芳志に対し町より感謝状を贈呈いたしました。



問 教育管理課 Tel 466-5022 Fax 466-5095

無料相談

各種相談については内容をご確認の上、実施機関までお問い合わせください。

開設相談	日時	場所	お問い合わせ	備考
児童家庭相談 【要予約】	毎週月～金曜日 午前9時～午後5時	ふれ愛センター 1階 相談室	たじりっすすこやか 家庭センター 電話 466-8831 Fax 466-8841	専門相談員による相談。 子どもからの相談もお受け します。(電話相談可)
高齢者・障害者 相談	毎週月～金曜日 午前9時～午後5時	ふれ愛センター 1階 花みずき	地域包括支援センター 花みずき 電話 465-3755 Fax 465-3368	地域包括支援センター 花みずきによる相談
生活困窮に 関する相談	【面談による相談】 毎週水曜日 午前10時～正午	ふれ愛センター 1階 サポートルーム	はーと・ほっと相談室 電話 080-2505-8767 大阪府社会福祉協議会 地域福祉部 電話 06-6762-9494 Fax 06-6762-9479	相談支援員がお受けします。 まずはお電話ください。 ご希望の方は、ご家庭にも うかがいます。
	【電話による相談】 随時			
成年後見に 関する相談	6月16日(火) 6月23日(火) 午前9時30分～ 午後5時	ふれ愛センター 1階 サポートルーム	泉南・田尻成年後見 総合センター 電話 447-5524 Fax 447-5570	6/23の午後1時～3時は社会 福祉士による専門相談のため 事前予約が必要です。
住宅相談	毎週月～金曜日 午前9時～午後5時	都市みどり課	都市みどり課 電話 466-5006 Fax 466-5025	ご希望の方は事前に連絡をお 願います。
進路選択支援相談	毎週月～金曜日 午前9時～午後5時	教育センター	一貫教育推進課 電話 466-5024 Fax 466-5095	教育センター職員による相談。 子どもからの相談もお受けし ます。(電話相談可)
教育相談 【要予約】	毎週火曜日 午前10時～午後3時	ふれ愛センター 1階 たじりカウンセリング ルーム 教育センター	一貫教育推進課 電話 466-5024 Fax 466-5095	臨床心理士による相談。 子どもからの相談もお受けし ます。(電話相談可)
人権相談 (生活なんでも相談)	6月24日(水) 午後1時～4時	ふれ愛センター 1階 相談室	企画人権課 電話 466-5019 Fax 466-8725	原則毎月第4水曜日に実施 人権擁護委員による相談
	毎週月～金曜日 午前9時～午後5時	企画人権課		人権相談員がお受けします。 ※オンライン相談をご希望の 方は、事前にご連絡くださ い。
	毎週月・金曜日 午前10時～正午 午後1時～2時30分	ふれ愛センター 相談スペースほっ…と。		
女性のための カウンセリング 【要予約】 6/19(金)午後3時締切	6月24日(水) 午前10時～午後1時	ふれ愛センター 相談スペースほっ…と。 ※オンライン相談できます。	企画人権課 電話 466-5019 Fax 466-8725	原則毎月第4水曜日に実施 専門女性カウンセラーによる 相談(お一人50分)
女性相談	毎週月・金曜日 ※週により曜日変更 の場合あり 午前9時～午後5時	企画人権課		女性相談支援員による相談
就労相談・ 消費生活相談	毎週月～金曜日 午前9時～午後5時	産業振興課	産業振興課 電話 466-5018 Fax 466-5025	地域就労支援コーディネータ ーなどの資格をもった相談員 が就労相談や消費生活相談を お受けします。
	毎週月・金曜日 午前10時～正午 午後1時～2時30分	ふれ愛センター 相談スペースほっ…と。	【消費生活相談】 消費者ホットライン 「188」局番なし	
こころの健康相談	毎週月～金曜日 午前9時～午後5時	健康課	健康課 電話 466-8811 Fax 466-8841	
行政書士相談 (成年後見・遺言 相続など)	6月25日(木) 午後1時～3時	公民館 2階 講座室	大阪府行政書士会 泉州支部 電話 457-9186	偶数月第4木曜日に実施 大阪府行政書士会泉州支部に 電話で予約

いずれも祝日・年末年始を除く



田尻町 令和8年 6月 行事カレンダー

日	月	火	水	木	金	土
5月 31	6月 1	2	3	4	5	6
	㊦ 健活カラダチェック会★ 午前9時～午後4時 (正午から午後1時は休憩) (P.6)		〈公民館休館日〉	議会	議会	
7	8	9	10	11	12	13
	議会	議会 ㊦ 障害者のための茶話会ルリエin たじり 午後1時30分～	〈公民館休館日〉 議会 ㊦ 5か月児健康診査 (時間は個別通知)	教育委員会会議 なごみの里カフェ 午後1時～4時 吉見集会所		
← たじりっちポイント交換申請期間 →						
14	15	16	17	18	19	20
	㊦ 2歳6か月児健康診査 (時間は個別通知)	㊦ 成年後見相談 午前9時30分～午後5時 (P.26)	〈公民館休館日〉		議会	㊧ 田尻町人権協会 総会 午後1時30分～ (P.21) ㊧ おはなし会 午前11時～ (P.26)
← たじりっちポイント交換申請期間 →						
21	22	23	24	25	26	27
		㊦ 成年後見相談 午前9時30分～午後5時 (P.26)	〈公民館休館日〉	㊦ ふれ愛健診★ 午前9時～12時 ㊦ 障害者のための茶話会ルリエin たじり 午前10時～ ㊦ おれんじカフェ 午後1時30分～	㊦ ふれ愛健診★ 午前9時～12時	
28	29	30	7月 1	2	3	4
健活ウォーキング教室★ 午前10時～11時30分 (受付午前9時30分～)			〈公民館休館日〉 ㊦ 健活カラダチェック会 午前9時～午後4時 (正午から午後1時は休憩) (P.6)	教育委員会会議		

【略称】 ㊦ = ふれ愛センター ㊧ = 公民館 ㊨ = 相談スペースほっ…と ㊩ = 田尻歴史館
★ = たじりっちポイント対象事業 ※ P.○は、広報○ページを参照してください。

田尻町ホームページ <https://www.town.tajiri.osaka.jp/>

町民税・府民税(第1期分)の納期限は6月30日(火)です



TAJIRITOWN OFFICIAL
田尻町インスタグラム

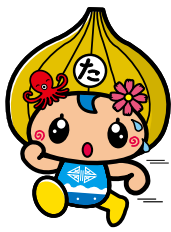

たじりっちポイント 事業 ポイントの交換について

ポイント付与期間 令和7年6月1日(日)～令和8年5月31日(日)

交換申請期間

6月8日(月)～19日(金)

13日(土)は、申請できません。14日(日)は、申請できます。

場所 ふれ愛センター1階 団体活動室 特設会場 時間 午前9時～正午、午後1時～4時

持ち物 ポイント台紙 (全員)

本人確認ができるもの (全員)

健康診断の結果のコピー (受診者のみ)

歩数の確認ができるもの (ウォーキング参加者のみ)

注意

- ・ウォーキング参加者は、ポイント台紙に、毎日の歩数、月間合計、総合計歩数を必ず記入しておいてください。
- ・代理人の方が申請する場合は、委任状が必要です。(様式は問いません)
- ・申請期限を過ぎた場合、ポイントは失効しますので必ず期間内に申請してください。



ポイントは、プレミアム振興券に交換や寄附ができる！

プレミアム振興券は、特設会場で即時交付します！ 7月1日から使用できます

注意

ポイント台紙には、交換申請場所を「たじりふれ愛センター1階 窓口横 特設会場」と記載しておりますが、「たじりふれ愛センター 1階団体活動室 特設会場」で交換申請を実施いたします。

問

安全安心まちづくり推進局 Tel 466-5009 Fax 466-5025
 高齢障害支援課 Tel 466-8813 Fax 466-8841
 健康課 Tel 466-8811 //
 企画人権課 Tel 466-5019 Fax 466-8725



今年も

たじりっちプレミアム振興券を販売！

町内店舗支援を中心とした地域経済の活性化及び町民の生活支援を目的に、国の「物価高騰対応重点支援地方創生臨時交付金」を活用し、100%プレミアムを付けた振興券を販売します。

対象の方には、購入に必要なクーポン等を6月中旬に郵送しますので、同封の案内文等をご確認のうえ振興券をご購入いただき、町内店舗でのお買い物等にご利用ください。

購入対象者 *令和8年5月3日現在町民の方に限ります。

【全町民】

全町民…2セット購入可

【子育て世帯】

平成20年4月2日以降に生まれた方で“育サポChoice”により『振興券』を選択された方…3セット追加で購入可

販売内容 1セット10,000円分のプレミアム振興券(全店舗共通券500円×10枚、特定店舗限定券500円×10枚)を5,000円で販売

販売期間 6月26日(金)～9月30日(水)

利用期間 7月1日(水)～12月31日(木)

販売場所 田尻郵便局

午前9時～午後5時(土日祝除く)

マックスバリュ羽倉崎店

午前10時～午後7時(土日祝も販売します)

振興券の種類

	マックスバリュ・コーナン	その他店舗
プレミアム振興券【全店共通券】 	○	○
プレミアム振興券【特定店舗限定券】 	×	○

問

産業振興課
Tel 466-5008
Fax 466-5025

