

広報

# たじり

1

月号

2018  
(平成30年)  
No.608

**特集**

8000人の大家族

みんなで育てよう元気な“たじりっ子” Vol.1…4~9

謹賀新年

目次

新年のご挨拶	2~3
今月のお知らせ	10~22
人権のひろば	23
防災トピックス	24
119だより	24
公民館だより	25
閑空ニュース・町史編纂だより	26
みんなの掲示板	27・28
嘱託員募集	29
一般記事	30・31
1月行事カレンダー	32
無料相談	33
ワイドアングル	34

撮影協力：春日神社

## 町民憲章 昭和28年5月3日町制施行

わたしたち田尻町民は、和泉連峰をのぞみ、茅渟の海につながる優れた自然環境のもとに、古い歴史を刻み、豊かな文化をはぐくんできました。この心のふるさとをみつめながら健全な心身を養い、みんなの幸せと繁栄を願い、うるおいと安らぎのある町づくりを目指し、こぞって努力することを確かめあうため町民憲章を定めます。

- きれいな海とみどりのまちをつくります。
- 力を合わせ平和なまちをつくります。
- 楽しい家庭と豊かなまちをつくります。
- おもいやりの心と健康なまちをつくります。
- 文化を高め明るいまちをつくります。



## 新年のご挨拶

田尻町長

栗山美政

新年、明けましておめでとうございます。

皆様方におかれましては、健やかに新春をお迎えのこととお慶び申し上げます。

また、平素より町政に対しまして、温かいご理解とご協力を賜り、心より厚く御礼申し上げます。

昨年は、主に2つのテーマを重点施策として進めてまいりました。

1つは「たじり8000人の大家族プロジェクト」として、個人町民税の10%減税を始めとして、三世同居・近居助成事業、転入・定住促進助成事業などを実施させていただき、ふれ愛センターの土日開館にも取り組んでまいりました。

もう1つは「みどりあふれる豊かな地域づくり」として、公共施設の緑化活動にも積極的に取り組みました。また、町民の皆様にも参加いただきワークショップにより（仮称）りんくうポート北広場の整備計画（案）を策定するなど、今後も「みどり豊かなまちづくり」を推進していきたいと考えています。

早いもので、昨年の12月で、私が町長に就任して丸2年が経ち、現任期の折り返しを迎えました。

全国の多くの自治体で人口減少が危惧されている中、私の就任以降、田尻町は定住人口の増加を示すことができました。

本年はさらに「未来への投資」を念頭に、公共施設や道路などの保全・充実に努め、安全で安心な「寛容性を育むまちづくり」に取り組んでまいります。

今後とも、町民の皆様が田尻町に住んで良かった、住み続けたいと、より具体的に実感していただけるよう邁進していく所存です。これからも皆様のご指導ご鞭撻をよろしくお願い申し上げます。

結びになりますが、この一年が皆様にとって実り多き素晴らしい年となりますよう祈念いたしまして、新年のご挨拶とさせていただきます。



## 新年のご挨拶

田尻町議会議長

明 貝 一 平

新年明けましておめでとうございます。

住民の皆様には、希望あふれる輝かしい新年を迎えられたことと、心からお慶び申し上げます。

また、日頃より、町議会に対して温かいご理解とご協力を賜り、深く感謝申し上げます。さて、昨年は10月に発生した台風21号において、南海電車の男里川橋脚が傾き、通勤・通学に大きな影響が出るなど、自然災害が猛威を振るった1年でありました。

今後、南海トラフ地震や地球温暖化の影響等による災害が発生することも予想される中、本町が昨年12月に開催しました防災研修会及び講演会に多くの方が参加されました。住民の皆様の防災意識の関心の大きさ、高さを感じ、頼もしく思ったところでもあります。

議会といたしましても、危機管理施策に重点をおき、町民の皆様の生命と財産と安全・安心な暮らしを守るため減災・防災対策に関する課題にこれからも積極的に取り組んでいく考えでございます。

次に、本年5月には、「全国コンパクトタウン議会サミット」が本町のふれ愛センターで開催されます。

このサミットは、合併をせずに自立を選択した全国の「小さくてもキラリと光り頑張る町」の議員が一堂に会し、コンパクトな町ならではの課題や政策について議論する会合です。議会議員全員が参加し、今後の町政に生かすことができるようなヒントを見つけたいと考えております。

最後になりましたが、これからも力強いご支援、ご協力を賜りますようお願い申し上げますとともに、住民の皆様方のご健康、ご多幸を心から祈念し、新年のあいさつといたします。



特集

8000人の大家族

みんなで育てよう

元気な“たじりっ子” Vol.1

田尻町では、子どもたちの健やかな成長とより良い親子関係が育まれるよう、様々な施策により子育て環境の充実に努めており、親子の居場所づくりや子育てに関する情報提供、相談など幅広い住民ニーズにもきめ細かく応えています。

また、「地域の子どもは地域で育てる」という意識のもと、様々な世代が子育てに関わり、健やかで心あたたかい子どもが育つ地域づくりにも取り組んでいます。

今回の特集では、地域全体で元気な「たじりっ子」を育てていくため、本町の特色である、幼稚園・保育所（通称たじりエンゼル）の一体化教育・保育の内容や、子育て支援施設を紹介します。

たじりエンゼルには、0～5歳児の子ども225名（平成29年12月1日現在）が通っています。幼稚園・保育所の子どもを大きく「乳児部」（0～2歳児）と「幼児部」（3～5歳児）の発達年齢にわけて生活しています。

## 乳児部

できるだけ家庭に近い環境で丁寧に保育できるように、食事や排せつなど生命にかかわる部分において、いつも同じ保育士が関わり、個々の発達状況に応じた援助をし、心身の発達を促しています。

また、遊びは生活、生活は遊びにつながると考え、状況に応じた「遊び」を提供しています。遊びや生活の中で「やってみたい!」と意欲を持つことや、「どうなってるの?」と試すこと、「わかった!」「もっとやってみたい!」と繰り返すことで、達成感が得られることを大切にしています。

## 生活・食事



離乳食は初期食から対応しています。少人数で食事をし、ゆったりとした雰囲気の中で道具の使い方を伝えます。「楽しく、安心できる環境で食事する」ことを大切にしています。

## 遊び



興味を持ったことを1人でじっくりと、または保育士や友達と遊びます。乳児期のこの経験が、遊びの基盤となり、やがて学習につながっていきます。

## 幼児部

乳児部で培われた自信・自立の基礎をもとに、子どもたちの主体性を育てています。子どもの興味・関心のある遊びを取り入れ、子どもたちの考えから遊びを展開していくようにしています。その中で、自分の考えや気持ちを伝えたり、友だちと協力すること、アイデアを実現する力や、気持ちの折り合いをつけるなど心の教育を大切にしています。そんな遊びの経験を就学後の姿につなげていきます。

遊びは学び

音に触れる



子どもたちは、身のまわりの音や音楽はもちろん、田尻の海の音、風の音、雨や葉っぱを踏む音など、自然の音を感じながら生活しています。生活や遊びの中の音に耳をすませ、音を拾い集め、音に関心を持ち、音に興味をもつことから、音楽の要素に子どもたちの感性が高まっていきます。

## 経験を遊びに



だんじり・やぐらごっこ「そ〜りゃ、そ〜りゃ」のかけ声や太鼓のリズムは、この地域ならではの。大工方は、リズムを感じ、思わず体を動かしたくなります。

## 文字や数

毎日の生活や遊びの中で、文字や数の概念にふれる機会を意図的にもっています。栽培・収穫したものは、給食のメニューにも加えてもらい、食育につなげています。



## 発見

花や葉っぱをすりつぶした色水づくり。花の種類や水の量などによってできる色は違います。

くり返し試し遊びこむ中で、子どもたちは自然に気づいたり、道具を上手に扱えるようになっていきます。



## 保護者インタビュー

幼稚園の中だけでなく、小学校や中学校へ足を運んでお兄ちゃんお姉ちゃん達の活動を見せてもらったり、民生委員さんや農業委員さんなど地域の方々とも関わりながら、皆さんに成長を見守っていただけている気がします。



保育所と一緒に良かったと思うところは、給食施設があるところです。もちろん母として助かっているというのがありますが、例えば園庭で子ども達が育てた野菜を給食メニューに入れてもらえるのは、すごくうれしいです。子どもも張り切って野菜を食べているようです。

何より、小学校という新しい環境に飛び込む子ども達にとって、心強い仲間がたくさんいるというのは、大きいことだなあと感じます。

米野 香織さん(幼稚園児 5歳児保護者)

田尻保育所に入ってよかったことは、「遊び」を大切にしていること、思い切り好きな遊びを楽しんでできていることです。参観の時に目をキラキラさせて遊んでいる姿を見ると、そういう環境を作ってくれている先生方に安心して子ども達を預けて仕事に行けます。また、幼稚園の良い所と保育所の良い所を上手に残して教育と保育をしてくれているので、幼稚園と一緒によかったなと思います。



山本 亜美さん(保育所児 4歳児保護者)

田尻町にはこんな  
施設もあるよ♪



お気軽に  
ご参加ください

### 子育て支援センター(すくすくセンター)

就学前の子どもとその保護者の方が一緒に利用できる遊び場です。子どものこと、家庭のこと、子育てに関わる相談も受付けており、年間を通じて、子どもの年齢に応じた育児教室(0歳～3歳児)、月毎のテーマ又は季節に合わせた親子の遊び教室も実施しています♪(詳しくは、P.20をご覧ください。)

#### 【利用者からのコメント】

##### 子育て支援センターで遊んでみて…

- \*子育てに疲れた時にほっとできる場所になっている。
- \*イベントも多く、来たら他のお友達もいて、親子で気分転換になる。
- \*助産婦・栄養士に月一度は相談できるのは嬉しい。
- \*毎月いろんな教室があるので楽しい。

#### 親子教室(2・3歳児) [体を動かして遊ぼう]





## キッズ・ルーム(ふれ愛センター2階)

お気軽に  
ご参加ください

小学6年生までの子どもとその保護者の方が利用できる遊び場です(就学前の乳幼児は、保護者の方が一緒に入室して下さい)。子どもたちが自由に遊べる様々な遊具や絵本を揃えており、また大型児童館のビッグバンからいどうミュージアムがやってきたり、人形劇を実施したりもしています♪(詳しくは、P17をご覧ください。)

### 人形劇



### 【利用者からのコメント】 キッズ・ルームで遊んでみて…

- \*キッズルームへ来ると、赤ちゃんから小学生までのたくさんの友達と一緒に遊ぶことができます。
- \*いどうミュージアムや人形劇などの催しがあり、親子で参加してとても楽しませてもらっています。
- \*広々していて、おもちゃも充実していると思います。

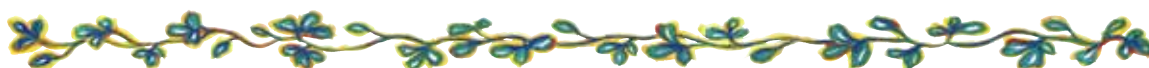

地域に  
支えられて



民生委員さんと一緒にカレンダー作り

たじりエンゼルなどで培った育ちを、小学校・中学校につなげていくために、保育現場では小学生・中学生との交流を盛んに行っています。職員同士も普段から連携を取り合い、保・幼・小・中の円滑な連携につなげています。

また、子どもたちは普段から地域のたくさんの方々に見守っていただいております。地域のあたたかさを感じながら成長しています。

## 税

## 町税等に関するお知らせ

## 田尻町役場での平成29年分所得税等の確定申告および町民税・府民税の申告について

給与所得や年金所得の方で、所得税の還付を目的とする方の確定申告と、町民税・府民税の申告を下記のとおり受け付けます。

**【受付期間】** 2月16日(金)～3月15日(木)  
(土・日、祝日を除く)  
午前9時～午後4時30分

**【申告会場】** 田尻町役場 1階税務課前会議室

**【申告に必要なもの】**

- ①個人番号カード、又はマイナンバーが分かる書類（通知カード、住民票の写しなど）と運転免許証等の写真付きの本人確認書類
- ②平成29年中の収入（所得）がわかる書類
  - 給与所得の人  
源泉徴収票、給与明細書等
  - 公的年金等の所得の人  
公的年金等の源泉徴収票
  - 事業所得の人  
収入と経費のわかる帳簿等
- ③平成29年中の支払がわかる領収書、証明書等
  - 社会保険料(国民健康保険料・国民年金保険料・介護保険料等)、寄附金については領収書
  - 医療費については作成した明細書または医療保険者から交付された医療費通知書（定められた事項の記載があるもの、平成32年度までは従来通り領収書の添付でも可）、セルフメディケーション税制の適用を受ける場合は健診結果等の健康維持促進等の取組を行ったことを明らかにする書類
  - 生命保険料(一般・介護医療・個人年金)、地震保険料（平成18年12月31日までに契約した長期損害保険を含む）については控除証明書
- ④印かん（住民税申告の方）

**！注意事項**

本年度より確定申告書を税務署へデータ連携するに当たり、e-Taxの利用開始の届出となる利用者識別番号（利用者ID）が必要となります。過去にe-Taxで申告を行った際の「送信票兼送付書（控）」や税務署から納税者に送付される「プレプリント申告書（第二表）」、「確定申告のお知らせ」（はがき又は通知書）をお持ちの方は、必ず持参してください。当日、会場で新たに利用者識別番号を取得する場合は、待ち時間が長くなりますのでご注意ください。

## 平成30年度の町民税・府民税に係る税制改正について

## ○個人住民税10%減税を昨年度に引き続き実施します。

移住・定住の促進と働く世代の応援策として、平成29年度から平成31年度まで町民税を10%減税します。対象は、個人町民税とし、均等割税額を300円、所得割税率を0.6%引き下げます。

## ○医療費控除の特例

（セルフメディケーション税制）

健康の保持増進及び疾病の予防として一定の取組（健康診査、予防接種等）を行っている方が、平成29年1月1日から平成33年12月31日までの間に自己又は自己と生計を一にする配偶者その他の親族のために特定一般用医薬品等購入費（スイッチOTC医薬品の購入費）を支払った場合には、一定の金額の所得控除（医療費控除）を受けることができます。

※従来の医療費控除との選択適用になります。

※控除額は、実際に支払ったスイッチOTC医薬品の購入費の合計額から1万2千円を差し引いた額（最高8万8千円）です。

## ○医療費控除に係る附属書類の見直し

医療費の領収書または医薬品購入費の領収書の添付または提示に代えて、医療費の明細書（医療保険者から交付された医療費通知書でも可）または医薬品購入費の明細書を申告書の提出の際、添付しなければならないこととされました。この場合においては、法定納期限の翌日か

**不審者・不審車両を見かけたら、110番に通報しましょう！**

泉佐野警察署 電話 464-1234

ら5年間、町長から医薬品の領収書または医薬品購入費の領収書の提示または提出を求められたときは、これらの提示または提出をしなければならないこととされました。ただし、平成30年度から平成32年度までの住民税の申告については、現行の領収書の添付または提示による控除の適用も可能です。

### ○給与所得控除の見直し

平成30年度以降、1,000万円以上の給与収入について、給与所得控除の上限額が220万円に引き下げられました。

### ■固定資産税の実地調査にご協力を

土地、家屋、償却資産の現況に基づく適正な評価と課税のため、実地調査を行っています。新築や増築などの調査の際には、評価に必要な範囲で屋内に立ち入らせていただきます。調査員（固定資産評価補助員証を携帯）が訪問した時には、ご協力をお願いいたします。

#### <次の場合はご連絡ください>

昨年（平成29年中）に家屋を新築又は取り壊した方で、登記申請していない場合

#### <次の場合は届出が必要です>

- ◎既存の未登記家屋を売買・相続・贈与したことにより、所有者が変更された場合  
⇒ 未登記家屋所有者変更申請書
- ◎固定資産の所有者が死亡し、まだ相続登記をしていない場合 ⇒ 相続人代表者指定届
- ◎共有物件の代表納税義務者が死亡した場合  
⇒ 納税義務者変更届

### ■町府民税（第4期分）の納期限は

1月31日（水）です。

### ■口座振替をご利用の皆さまへ

口座振替をご利用いただいている皆さまについては、1月31日（水）が振替日となりますので、振替予定額を超える預金残高があることを必ずご確認ください。

### ■納期限を過ぎますと、所定の利率で計算した延滞金が必要となります。

**問** 税務課 電話 466-5003 FAX 465-3794

## 税務署からのお知らせ

### ■平成29年分所得税等の確定申告のお知らせ

税務署の申告書作成会場は、2月15日（木）以前は開設しておりません。

申告会場の開設期間は、2月16日（金）から3月15日（木）（開庁日を除く）までです。

（相談受付は午後4時まで）

なお、税務署の駐車場は大変混雑しますので、お車でのご来場はできるだけご遠慮ください。

2月15日（木）以前については、下記の会場をご利用ください。

**場 所** イオンモールりんくう泉南  
2階イオンホール  
泉南市りんくう南浜3-12

**日 時** 2月3日（土）～14日（水）

相談受付時間 午前10時～午後3時

※2月3日（土）、4日（日）、10日（土）～12日（月）は、近畿税理士会泉佐野支部が主催し、還付申告相談のほか、事業所得や譲渡所得がある方や贈与税の申告相談はできますが、申告書の提出はできません。

**問** 泉佐野税務署 総務課 電話 462-3471

### ■不動産の譲渡所得の確定申告「無料個別相談会」開催のお知らせ

平成29年中に不動産を売却された方を対象に「無料個別相談会」を次のとおり開催します。

税理士が譲渡所得の計算方法について相談を行います。

**場 所** 公益社団法人 泉佐野納税協会

3階会議室 泉佐野市日根野3683-3

**日 時** 1月22日（月）～24日（水）午後1時～4時

- ・税理士6名が個別に担当します。
- ・先着順となっています。（予約はできません）

\*当日持参が必要な書類については次のとおりです。

- ・譲渡価格の分かる書類（売買契約書、覚書など）
- ・譲渡した資産の買入価格や買入時期の分かる書類
- ・譲渡費用が分かる書類（仲介手数料などの領収書など）
- ・給与所得等のある方は、給与所得等の源泉徴収票
- ・生命保険料、地震保険料及び社会保険料（国民年金、健康保険など）の支払いを証する書類
- ・その他の参考となる書類

**主催** 泉佐野税務署

**共催** 公益社団法人 泉佐野納税協会  
近畿税理士会 泉佐野支部

**問** 公益社団法人 泉佐野納税協会  
電話 462-0634

## 年金

### 成人を迎えるみなさまへ

ご成人おめでとうございます。

ところで、皆さまは国民年金について何か考えたことがありますか？

「年金なんて興味ない」とか「年金なんか先の話」などと思いませんか？

国民年金をはじめとする公的年金制度は、現役世代が納めている保険料を、年金受給者（高齢者世代）の年金として支給する「世代と世代の支え合い」で成り立っています。

また、年金は老後に支給される「老齢年金」だけでなく、けがや病気などで障害が残った時は「障害年金」が、家族を残して亡くなった時は「遺族年金」が支給され、加入者や遺族の生活を支えます。

国民年金は、20歳になったら誰もが加入し、保険料を納めることになっていますが、経済的な理由などで保険料のお支払いが困難な時は、保険料の納付が免除される制度や、50歳未満の方の保険料の納付を猶予することができる制度があります。また学生の方の場合は、保険料の納付を猶予することができる学生納付特例制度があります。

詳しくはお問い合わせください。

**問** 住民課 電話 466-5004 FAX 465-3794  
貝塚年金事務所 電話 431-1122

## 国保

### 国民健康保険料納付証明書について

昨年1年間（1月～12月）に納付された国民健康保険料（40歳～64歳の方の介護保険料を含む。）の総額をお知らせするため、「国民健康保険料納付証明書」を1月中旬頃に世帯主あてに送付させていただきます。

所得税の確定申告・町府民税の申告をされる

場合等にお使いください。

**問** 住民課 電話 466-5004 FAX 465-3794

### 国民健康保険 資格喪失の届出について

職場の健康保険に加入した場合や家族の職場の健康保険に被扶養者として加入した場合は、国民健康保険の資格喪失の手続きが必要です。会社で発行された健康保険被保険者証、国民健康保険被保険者証、印鑑をご持参のうえ、住民課窓口で届出を行ってください。

**問** 住民課 電話 466-5004 FAX 465-3794

### 「特定健診」はもう受診されましたか？

#### ◆病気の予防・早期発見に

生活習慣病は、がんや心筋梗塞、脳卒中などをいい、日本人の死因の約6割をしめています。特定健診は、このような生活習慣病を早期に発見、予防することを目的とした健診です。

年に1度の健康チェックにこの特定健診をご利用ください。



受診券は再交付できません  
住民課へお越しください

#### ◆特定健診は無料

国民健康保険に加入している40歳から74歳までの方を対象に、昨年の4月に受診券をお送りしていますが、もう受診はお済みでしょうか？町内及び近隣市町の医療機関でも受診できます。

※4月以降、社会保険に変わられた方は、この受診券は利用できません。加入している社会保険にお問合せください。

#### ◆治療中でも受診できます

病気の治療中の方でも、特定健診を受診していただけます。主治医にご相談ください。

**問** 住民課 電話 466-5004 FAX 465-3794

**町内の防犯灯・街路灯が切れていたら、役場までご連絡ください！**

防犯灯(蛍光灯)：生活環境課 466-5005 街路灯(水銀灯)：都市政策課 466-5006

## 戸籍・住民

### 窓口での本人確認にご協力ください

近年の個人情報に対する意識の高まりや、偽りその他の不正な手段による住民票・戸籍などの取得及び届出防止のため、住民基本台帳法及び戸籍法により、住民票及び戸籍謄（抄）本を取得できる範囲が制限されています。また、窓口において公的な身分証明書により本人確認を行うことが義務付けられています。

### 具体的にはどのような取扱いがされるのですか？

住民票については、以下の方が請求できます。

- ①本人又は同一世帯の方（一緒にお住まいであっても、住民票上の世帯が別の場合は委任状が必要となります。）
- ②代理人（委任状が必要です。）
  - \*親でも、住民票上の世帯が別になっている子どもの住民票を、代理で請求する場合は、同じ住所地番であっても、子どもの書いた委任状が必要です。

### 戸籍謄（抄）本については、以下の方が請求できます

- ①戸籍に記載されている方又は配偶者
- ②戸籍に記載されている方の直系親族（親子、祖父母、孫）の方
- ③代理人（委任状が必要です。）
  - \*兄が、戸籍の筆頭者となっている弟の戸籍を代理で請求する場合は、弟の書いた委任状が必要となります。

また、転出・転入等の手続きや、戸籍に関する届出の際にも、必ず窓口に来られた方の本人確認を行います。

### 本人確認はどのような方法で行うのですか？

運転免許証・健康保険証・パスポート・個人番号カード・顔写真付きの住民基本台帳カード・身体障害者手帳等、公的な身分証明書の提示を受ける方法によって行います。

\*戸籍謄（抄）本の請求において、顔写真付き

の身分証明書では1点、健康保険証等の顔写真付きでない身分証明書では2点の提示による確認が必要となります。

### マイナンバーが記載された住民票を代理人が申請する場合、本人に郵送します

マイナンバー（個人番号）が記載された住民票を代理人が申請する場合、代理人への直接交付ではなく、本人（委任者）に対して、郵便で送付する取扱いとなります。

代理人の方には、申請の際に郵便切手（82円分）を別途持参していただく必要があります。また、簡易書留等の特殊郵便をご希望の方は追加分の切手をご用意ください。

### 虚偽等の届出をした人には罰則が科せられます

虚偽や不正な手段により住民票や戸籍に関する書類を取得したり、届出等を行った人には罰金または懲役が科せられます。

**問** 住民課 電話 466-5004 FAX 465-3794

### 印鑑登録手続きについて

#### ○本人による印鑑登録申請

- ①官公署発行の顔写真付きの本人確認資料（運転免許証・パスポート・個人番号カード等）と登録する印鑑を持参してください（即日交付できます）。
- ②官公署発行の顔写真付きの本人確認資料（運転免許証・パスポート・個人番号カード等）をお持ちでない方は健康保険証等と登録する印鑑を持参してください（ただし、即日交付はできません）。

#### ○代理人による印鑑登録申請

「委任状」・「代理人の方の本人確認資料（運転免許証・パスポート・個人番号カード等）及び代理人の印鑑（認印）」・「登録する印鑑」を持参してください（ただし、即日交付はできません）。

**問** 住民課 電話 466-5004 FAX 465-3794

## 福祉

### 人生大漁サロン ～いつまでも自分らしく～

新しい年が始まりました。

人生いつまでも「挑戦」です。

新しいことを皆で一緒に始めましょう！

座ってできる体操やレクリエーションで、心も体も温めましょう。

- 日時** 火曜日 りんくう府営集会所  
 水曜日 吉見集会所  
 金曜日 嘉祥寺集会所（1月から場所  
 が変更になりました。）

いずれも開始時間は午後1時30分

- \*申込不要。好きな場所で参加できます。  
 65歳以上の方が対象ですが、65歳未満の方  
 もお越し下さい。  
 詳細はお問い合わせください。

- 問** 福祉課 電話 466-8813 FAX 466-8841  
 田尻町社会福祉協議会  
 電話 466-5015 FAX 466-8899

### 障害理解普及啓発講座 ～障害や障害のある人(家族)への理解～

発達障害者（児）の基礎的な理解と障害特性  
 について、ペアレント・メンター（当事者家  
 族）の話を聞いて発達障害者（児）支援につい  
 て関心を持ち、理解を深めましょう。

- 日時** 1月22日（月）  
 午後1時30分～3時30分  
**場所** たじりふれ愛センター 4階 研修室  
**問** 福祉課 電話 466-8813 FAX 466-8841

### 精神保健講座

こころの病気とはどのような病気で、どのよ  
 うに関わり、接すればいいのか一緒に考えまし  
 ょう。

- 日時** 1月31日（水）午後1時30分～  
**場所** 泉佐野市立社会福祉センター2階  
 大会議室  
**テーマ** 精神障害と関わる力  
 （よりそう精神医療）  
**講師** 南川 博彦 医師  
 （楓こころのホスピタル院長）  
**主催** 泉佐野市障害福祉総務課・田尻町福祉課  
 地域活動支援センター ルリエ  
**問** 地域活動支援センター ルリエ  
 電話 050-1559-0531  
 福祉課 電話 466-8813 FAX 466-8841

### 2月チャレンジ教室の開催

#### 障害者社会参加事業

☆毎週木曜日に開催しております☆

- 時間** 午後1時30分～3時30分  
**場所** ふれ愛センター2階 アトリエ  
**対象者** 障害者手帳をお持ちの18歳以上の方  
**定員** 10名（先着順）  
**申込み** ふれ愛センター 福祉課  
 電話 466-8813 FAX 466-8841

- 2月1日（木）カレンダーづくり  
 8日（木）みんなでかたつうたおう会  
 15日（木）ゲーム大会  
 22日（木）ポッチャをしよう

- 問** 福祉課  
 電話 466-8813  
 FAX 466-8841

参加者募集中



**注意**

「還付金があるのでATMに行ってください。」は詐欺電話です。

生活環境課 電話 466-5005

### 長寿祝金について

長寿の節目でお祝いする長寿祝金事業実施しています。

今年の対象者及びお祝い金は、

- 昭和23年（70歳）……………5千円
- 昭和16年（77歳）昭和13年（80歳）
- 昭和5年（88歳）……………1万円
- 昭和3年（90歳）大正12年（95歳）
- 大正8年（99歳）……………2万円
- 大正6年（100歳）……………10万円
- 大正5年以前（101歳以上）……………5万円

対象の方には、誕生月に民生委員さんが友愛訪問時に、お饅頭と一緒にお渡しします。

**問** 福祉課 電話 466-8813 FAX 466-8841

### 救急医療キットについて

救急時に備え、安全・安心を確保するため医療情報などを記入する用紙とそれを入れるための容器を配布しています。

万が一のことが起こっても救急医療情報キットがあるから安心という心の負担の解消になるはずです。

**対 象** 65歳以上の高齢者又は障害者手帳を持っている人  
※1世帯1個まで

**申請場所** たじりふれ愛センター 1階 福祉課

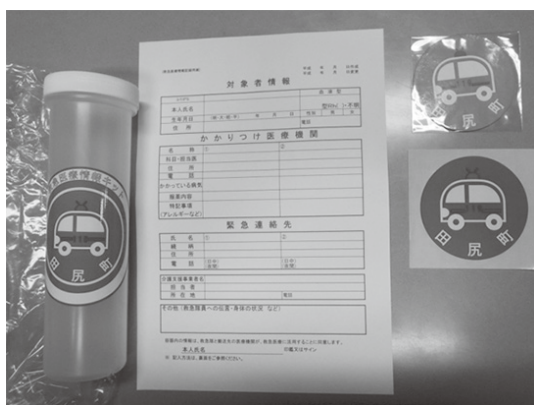

**問** 福祉課 電話 466-8813 FAX 466-8841

### 高額医療・高額介護合算制度について

医療保険と介護保険の両方に自己負担額あることによって、家計の負担が重くなっている場合、負担を軽減するため平成20年4月から設けられた制度です。

世帯で1年間（毎月8月から翌年7月末）に支払った医療保険と介護保険の自己負担金の合計額が、この制度の自己負担限度額を超えた場合に、申請に基づき超えた額が支給されます。

#### 申請方法

支給申請の通知が届きましたら、同封の返信封筒で大阪府後期高齢者医療広域連合給付課に送付いただきますようお願いします。

※) 医療費用又は介護サービス費用が0円の場合又は、支給額（超過額）が500円以下の場合、対象外です。

課税状況	所得区分	後期高齢者医療制度における負担割合	自己負担額（年額） （医療保険+介護保険）
課税世帯	現役並み所得	3割	67万円
	一般	1割	56万円
非課税世帯	低所得Ⅱ		31万円
	低所得Ⅰ	19万円	

**問** 大阪府後期高齢者医療広域連合給付課  
電話 06-4790-2031  
福祉課  
電話 466-8813 FAX 466-8841

**不法投棄禁止！** ごみを違法に捨てた者は、処罰されます。  
生活環境課 電話 466-5005

1月の老人福祉センター ～高齢者のための教養講座・サークルに参加しませんか～

問 田尻町社会福祉協議会 電話 466-5015 FAX 466-8899

■場 所 ふれ愛センター3階 教養娯楽室・軽体育室／2階 アトリエ

■対象者 田尻町在住の60歳以上の方

【教養講座・高齢者生きがい事業】

<b>園 芸</b>	<b>絵手紙</b>	<b>ディスコン (スポーツ)</b>	<b>民 謡</b>
15日(月) 午後1時30分～3時	10日(水) 午前10時～正午	24日(水) 午後1時30分～3時	11日(木)・18日(木) 午後1時30分～3時30分
<b>筆 ペ ン</b>	<b>生きがい体操教室</b> 午後1時30分～2時30分		
11日(木)・18日(木) 午前9時30分～11時30分	月曜日 15日・22日・29日 木曜日 4日・11日・18日・25日		
<b>友遊の集い</b>	25日(木) 午前11時30分～午後1時 (申込締切17日(水)) 65歳以上の一人暮らしの方が集まっています (昼食代700円必要)		

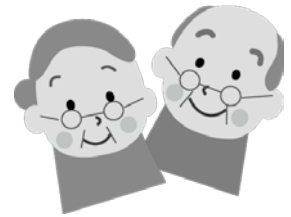

【サークル活動】

絵 は が き	22日(月) 午前9時30分～11時30分
健 康 手 品	23日(火) 午前9時30分～11時30分
お 抹 茶 ク ラ ブ	11日(木) 午前10時～11時30分
着 物 リ フ ォ ー ム	22日(月)・29日(月) 午後1時30分～4時
ヒ ッ プ ホ ッ プ ダ ン ス	15日(月)・29日(月) 午後2時～3時30分
書 道 サ ー ク ル	9日(火)・23日(火) 午後1時～5時
童 謡 専 科	12日(金)・26日(金) 午後1時30分～3時
卓 球	10日(水)・17日(水)・24日(水)・31日(水) 午前9時～正午 ※火曜日 午後1時～5時は不定期実施
き ず な (運 動)	5日(金)・12日(金)・19日(金)・26日(金) 午前10時～11時30分
ほ ぼ え み 健 康 ク ラ ブ (運 動)	5日(金)・12日(金)・19日(金)・26日(金) 午後1時30分～3時

～高齢者のための憩いの場、ふれあいの場 ユーユーサロンに参加しませんか～

■場 所 ふれ愛センター3階及び2階フリースペース

■対象者 田尻町在住の60歳以上の方

囲 碁 ・ 将 棋	月～金曜日 (祝日を除く) 午前10時～午後5時 ※第1金曜日のみ、町外の方もお子さんもお越しください。
福 祉 風 呂	月～金曜日 (祝日を除く) 午後1時～5時 (受付は4時30分まで)

\*老人福祉センターでは、健康で明るい生活を送っていただけるよう、さまざまな行事を通して高齢者の皆さまの生きがいづくり、仲間づくり、健康づくりを応援しています。

日頃抱える悩みごと等の相談も随時行っていますので、お気軽にご相談ください。



## 子育て・健康

### カーブミラーを設置しました

保護者及び児童並びに通行車両の安全確認のため、また住民の方からのご要望もあり、保育所門の前にカーブミラーを設置しました。

安全を確認してから横断歩道を渡りましょう。

**問** こども課

電話 466-5013 FAX 466-8841



### キッズ・ルームからのお知らせ

キッズ・ルームでは、子どもたちが自由に遊べるよう遊具や絵本などを揃えています（小学生未満は保護者の付き添いをお願いします）。

田尻町に帰省中の保護者とそのお子様もご利用いただけます。

また、乳幼児向けのコーナーもありますので、小さいお子様もぜひお連れください。

**場 所** ふれ愛センター2階

**時 間** 月～金 午前9時～午後5時

**利用料金** 無料

**問** こども課

電話 466-5013 FAX 466-8841

### 幼稚園の園庭を開放します

毎週水曜日（祝日はありません）

冬休み期間中、1月5日（金）も開放します。

午前9時～午後4時

★雨の日や園の都合により、開放できない場合もあります。

★参加名簿に必ず記名してください。

★保育室等への入室はご遠慮ください。

**問** 幼稚園 電話 465-4355 FAX 465-3633

### ラッコ倶楽部<妊婦教室>

プレママ・プレパパの皆さま、集まって交流しませんか。アットホームな雰囲気の中、みんなで楽しく交流いただけます。

また、妊娠中・産後の生活や子育てのポイントなどをわかりやすくお伝えします。

1月23日（火）  
午前9時50分  
～正午

子育て編

★赤ちゃんを知ろう！

★母親・父親になるって？

～子育てに役立つ

関わり・生活のヒント～

★親子ではじめる心の

ふれあい

健康課 保健師

ボランティア

「お話の会 はっぴいぶっく」

**対 象** 妊婦及びその配偶者や家族

**場 所** たじりふれ愛センター1階保健センター

**持ち物** 母子健康手帳

**申込み** 1月18日（木）まで

（兄弟保育あり お申込みください）

**問** 健康課 電話 466-8811 FAX 466-8841

### 高齢者インフルエンザ 予防接種の実施期間延長について

高齢者インフルエンザ予防接種のワクチンの供給が例年よりも遅れたため、定期接種を希望される方が適切に接種できるよう、今年度に限り、実施期間を1月31日（水）まで延長しました。

まだ接種されていない方はお早目に接種してください。

※期間を過ぎると全額自己負担になります。

接種費用 一部負担金1,000円（接種時に医療機関で直接お支払いください。） ※減免制度あり

**問** 健康課 電話 466-8811 FAX 466-8841

健康課 定例保健事業

項目	対象	日時・受付	内容・持参品
		受付場所	
乳幼児健康診査 3歳6か月児健康診査	平成26年 4・5・6・7月生	1月17日(水) 午後1時～1時10分受付	計測、小児科診察、育児・栄養相談、 心理相談、フッ素塗布(希望者)、尿検査 <b>持ち物</b> ：母子健康手帳・質問表、早朝尿
ヘルス相談 栄養相談	田尻町在住の方	1月12日(金) 午後1時30分～3時 ふれ愛センター 1階 相談受付	健康・栄養に関するいろいろな相談
健康大将広場	田尻町在住の成人	毎週金曜日 午前10時～11時30分 ※運動相談を併設 1月19日(金) ※栄養相談を併設 1月26日(金) ふれ愛センター 3階 軽体育室	運動を通じてみんなで楽しく健康づくり! ストレッチ体操、筋トレ、有酸素運動など <b>持ち物</b> ：室内履きの運動靴、飲み物(水分補給用)、タオル、運動しやすい服装

健康運動指導士による運動教室!!



健康大将教室

1月の  
テーマ

皆で楽しく  
アンチエイジング!



**日時** 1月19日(金) 午前10時～正午  
①午前10時～11時30分 運動教室の実施  
②午前11時30分～正午 個別運動プログラム相談  
(健康運動指導士が直接相談をお受けします)  
**場所** ふれ愛センター 3階 軽体育室  
**対象** 田尻町在住の成人  
**持ち物** 上靴、飲み物(水分補給)、タオル、運動しやすい服装

問 健康課 電話 466-8811 FAX 466-8841

～その他随時、相談・訪問を実施しています～

妊婦相談、育児相談、不妊症・不育症相談、こころとからだの相談

問 健康課 電話 466-8811 FAX 466-8841

田尻町ウェルカムベビー事業のご案内

～あなたのライフサイクルを考えるきっかけに～

ライフサイクルに応じた健やかな生活が送れるようサポートしたいと考えております。この機会に一度、妊娠・出産を含めたライフサイクルを考えてみませんか。

★総合的不妊不育治療助成事業

不妊症不育症の検査・治療を受けるご夫婦の経済的負担を軽減するため、検査・治療費の一部を助成する制度です。

より早い段階で不妊症・不育症の検査・治療をするきっかけづくりに役立てていただきたいと思います。

<対象者> ※不妊症及び不育症の検査・治療を受けている方(夫婦とも可)

次の①～⑤の要件すべてを満たす方に助成します。

- ①法律上の夫婦であること
- ②医師により不妊症・不育症の検査・治療の必要があると判断された方
- ③不妊症及び不育症の検査・治療日に田尻町に住所を有すること
- ④夫及び妻の所得の合計額が730万円未満であること

⑤助成を受ける妻については、検査・治療開始日が43歳未満の方

<申請期限>

平成30年3月末まで(治療が3月までである場合は4月末まで)

<内 容>

1人につき、年度ごとに上限5万円とします。

<助成対象となる検査・治療>

不妊症・不育症に関する検査・治療

※体外受精及び顕微授精、男性不妊の治療は除きます。これらは大阪府が実施する「不妊に悩む方への特定治療支援事業」の助成対象です。

・詳しくは、大阪府のホームページをご覧ください。か、泉佐野保健所(電話 462-7701)または大阪府健康医療部保健医療室地域保健課母子・援護グループ(電話 06-6941-0351)までお問い合わせください。

★妊娠・出産に関する相談

妊娠、出産等に関する悩みや相談をお受けします。相談内容により、関係機関を紹介、必要な情報を提供します。

問 健康課 電話 466-8811 FAX 466-8841

## 平成30年度 なかよし学級の申込みのご案内

本町では、就労などで家庭に保護者がいない児童を対象に、安全保護、生活指導を通じ児童のより健全な育成を図ることを目的として、「なかよし学級」を開設しています。

平成30年度の入会を希望される方は、下記によりお申込みください。

※平成29年度入会中の方も、再度入会の申込みが必要です。継続入会とはなりませんので、ご注意ください。

※定員に達した場合は、学年の低い児童を優先します。

**対象者** 本町に居住し、児童の保護者が就労等により昼間家庭にいない状態又はこれと同様の状態が月のうち15日以上あり、その状態が3ヶ月以上継続して昼間不在となる又は長期間疾病等にかかり児童の監護・監督が困難である家庭の児童で、小学校（特別支援学校を含む）に入学予定の新1～6年生の児童。ただし、保護者以外に児童を監護・監督ができる祖父母等が家庭にいる場合は対象となりません。

**場 所** なかよし学級 田尻町嘉祥寺407番地4（田尻町役場向かい）

**運営主体** 株式会社セリオ（田尻町放課後児童クラブ指定管理者）

**時 間** [通常の利用] 放課後～午後5時  
[土曜日及び三期休業中] 午前8時～午後5時

### 利用料金

<b>負担金</b>	月額 5,000円 (2人目以降は月額 2,500円)	減免制度あり（詳細については、お問い合わせください）。 欠席、月途中退会による日割、返金等はできません。
<b>負担金(延長)</b>	月額 1,500円 (午後5時～午後6時) 月額 3,000円 (午後5時～午後7時)	
<b>おやつ教材代等</b>	月額 2,000円	欠席、月途中退会による日割、返金等はできません。
<b>保 険 料</b>	年額 800円	

### ◆申告書の配布・受付について

**配 布** 1月4日（木）より配布開始（日、祝除く）

**配布場所** なかよし学級

**受付期間** 1月10日（水）～31日（水）（日、祝を除く）

**受付時間** 平 日 午前11時～午後1時／午後2時～6時30分  
土曜日 午前9時～正午／午後2時～6時30分

※1月15日（月）・22日（月）は午後2時～6時30分のみ受付となります。

※1月30日（火）～31日（水）は午後7時まで受付します。

**提 出 先** なかよし学級（株式会社セリオ）

※入会可否は審査の上、2月下旬に申請者全員に郵便にて通知を発送します。

**問** なかよし学級（株式会社セリオ） 電話・FAX 465-8261

**すくすくセンター(田尻町子育て支援センター)は、子育てを応援しています**

すくすくセンターは、田尻幼稚園・保育所の2階にあります。出入りは、幼稚園門からになります。  
 ※わんぱくオープン以外の何らかの事業がある場合は、午前10時～正午 午後1時～4時です。

●すくすく育児相談 (お子さんのことで、気になることなどをご相談ください。)

<p><b>&lt;育児相談&gt;</b>                  子どものこと、家庭のこと、子育てに関わる相談窓口です。育児相談は随時受け付けていますので、お気軽にご相談ください。(予約相談もできます。)                  来所出来ない場合などは、電話での相談も可能です。電話 466-5111</p>	
<p><b>&lt;計測相談&gt;</b>                  体重や身長等の計測、子育て全般、保健、栄養相談等                  1月18日(木) 午前10時～正午・午後1時～4時 (受付は3時まで)                  ※午後は母乳・卒乳等の相談を助産師、離乳食等食事のことは栄養士がお受けします。わんぱくオープンも同時開催していますので、計測後は遊ぶことができます。</p>	

●育児教室

	にゃんにゃん倶楽部(1歳児育児教室)		プータン倶楽部(5か月健診後育児教室)
対象	平成27年10月～平成28年3月生まれの子どもと保護者	対象	平成29年12月13日(水)までに申込みされた方
日程内容	①1月23日(火) 制作遊び ②1月30日(火) 運動遊び ③2月6日(火) 造形遊び ④2月13日(火) 子育てトーク ・申し込み 1月16日(火)まで ・定員 15名	日程内容	①1月15日(月) 午前10時～11時30分 ベビーマッサージ ②1月22日(月) 午後1時30分～3時 始めよう離乳食 ③1月29日(月) 午前10時～11時30分 すっきりリフレッシュ ④2月5日(月) 午後1時30分～3時 ベビートーク
時間	午前10時～11時30分	受付	15分前～

●わんぱく教室

年齢別の親子の遊び教室です。  
 遊びを通して、楽しく交流しましょう。  
 事前申し込み等は必要ないので、お気軽にご参加ください。

内 容	バルーン		
対 象	わんぱく0(0歳)	わんぱく1(1歳)	わんぱく2,3(2歳～)
日 程	1月10日(水)	1月17日(水)	1月31日(水)
時 間	午前10時～11時	持ち物	お茶

●今月の予定

年齢設定はありませんので、どの年齢のお子さんも参加できます。  
 興味のある教室があれば、気軽にご参加ください。

教 室 名	実 施 日 時	内 容
すくすく遊び	1月12日(金) 午前10時～11時	お正月遊びをみんなで楽しもう。
親子リトミック	1月19日(金) 午前10時～11時	親子で体を動かそう! 赤ちゃんも参加できます。
ママほっとタイム <u>要予約 24日(水)まで</u>	1月25日(木) 午後1時30分～3時	保育士が教室で保育をしますので、ゆっくりお茶タイムしませんか。
絵本読み聞かせ	1月26日(金) 午前10時30分～11時	おはなしの会はついでいぶつくさんが読み聞かせをしてくれます。

\*1月4日(木)から開館しています。

教室申し込み・その他気になる事があれば、お問い合わせください。

**問** すくすくセンター 電話 466-5111

**ふれ愛健診 がん検診と特定健診が同日受診できます！**

- 【健診場所】** ふれ愛センター1階 保健センター  
**【定員】** 1日約75名（※ただし、定員が少ない検診もあり）  
**【申し込み期間】** 1月9日(火)～12日(金)まで（時間：午前9時～午後5時）  
**【申し込み場所】** 申込期間中に健康課へ申込み 電話でも可能 電話：466-8811

**【健診日：2月1日（木）午前9時～正午】**

健診結果説明会	3月1日（木）
対象者	7月・10月の健診で受診できなかった方
特定健診	●
結核・肺がん検診	●
胃がん検診	●
大腸がん検診	●
肝炎ウイルス検診	●
子宮頸がん検診	●
乳がん検診	●
骨粗しょう症検診	●
歯科健診	●
預り保育	●

- ※費用の減免制度あり。  
 〈減免対象者〉  
 ・70歳以上の方  
 ・後期高齢者医療制度対象者  
 （当日、健康保険証の提示必要）  
 ・住民税非課税世帯、生活保護受給者（事前に健康課へ申請必要）
- ※健診結果説明会は、特定健診を申込みされた方のみ対象。
- ※預かり保育は無料です。

**〈健診（検診）対象者・内容・費用〉**

健診・検診名	対象者（年度末年齢）	内容	費用
特定健診（健康診査）	・40～75歳未満の田尻町国保加入者 ・40歳以上の生活保護受給者で医療保険未加入者 ・20～39歳の田尻町住民	問診、診察、身体計測（身長・体重・腹囲）、 血圧測定、血液検査（血清脂質・肝機能・ 糖尿病検査）、検尿（糖・蛋白） *40歳以上の方：心電図・クレアチニン・ 尿酸 医師の判断により、眼底・貧血検査	無料 （20～39歳のみ 1,000円）
結核・肺がん検診	20歳以上（肺がん：40歳以上）	胸部レントゲン （肺がん：問診の結果により喀痰検査あり）	無料（喀痰 検査500円）
胃がん検診	30歳以上	問診、バリウムを飲んでの胃部レントゲン 検査	600円
大腸がん検診	40歳以上	問診、便潜血反応検査（検診当日に持参）	無料
肝炎ウイルス検診	40歳～70歳 （過去に受診歴がない方）	問診、血液検査 （B型肝炎ウイルス・C型肝炎ウイルス）	500円
子宮頸がん検診	20歳以上の女性（2年度に1度）	問診、内診、細胞診	500円
乳がん検診	40歳以上の女性（2年度に1度）	問診、マンモグラフィー、視触診	1,000円
骨粗しょう症検診	40歳以上の女性	問診、超音波検査	500円
歯科健診	20歳以上の方及び妊婦	問診、口腔内検査	無料

上記の日程で都合の悪い方は、特定健診・大腸がん検診・子宮頸がん検診・乳がん検診・歯科健診につきましては、お近くの医療機関で受診できます。

**問** 健康課 電話 466-8811 FAX 466-8841

## 生活・環境

### 1月から次のとおり植栽工事を予定しています

次のとおり植栽工事を実施いたします。工事期間中はご迷惑をおかけします。ご理解、ご協力のほどお願い致します。

**工事名** 町道新家田尻線外1路線植栽工事  
(歩道部分における植栽工事です。)

**期 間** 1月～2月

**発注者** 田尻町

**請負者** 井原造園土木(株) 466-8895

**問** 都市政策課 電話 466-5006 FAX 466-5025



※図はイメージです

### 続・防犯の話⑨ ～狙われているのはあなたかも～

今回は、身近な犯罪である「ひったくり」についてです。まず被害者の性別は圧倒的に女性が多く、また年齢は60歳以上が一番多いですが、ついで20代が多く、決して「買い物帰りの高齢者ばかりを狙う」犯罪とも言えません。また、卑劣なことに犯罪の成功率が高いという理由で障がい者の方を狙うケースもあります。

ひったくりを防ぐためには、まず自転車のカゴに必ずひったくり防止カバーをつけましょう。よくカバーはつけているけどそのままカバンを入れているという方がいらっしゃいますが、それではカバーの意味がありません。ひもでしっかり口をふさぎましょう。

次に歩いている時は多くの犯人がオートバイや自転車に乗っているので、車道側にカバンをかけるようにしましょう。最近はイヤホンをして音楽を聴きながら歩いている人が多いですが、周りの物音が聞こえないため、ひったくり犯が近づいてきたことに気づけなかった…とい

うケースも多くなっています。

意外かもしれませんが、ひったくり犯は街中をブラブラして対象者を捜しているわけではありません。銀行やスーパー・コンビニのATMの出入り口付近で張り込んでいることが多いのです。要は現金を持ち歩いている可能性が高い方を狙うわけです。

また、万が一に備えて家の鍵と免許証など住所が分かるものは一緒に入れないようにしましょう。住所が分かたら鍵を使って侵入され、二次被害に遭う可能性があります。



**問** 生活環境課  
電話 466-5005 FAX 465-3794

### 浄化槽の定期検査を受けましょう

浄化槽管理者は、浄化槽法で「保守点検」や「清掃」の実施とあわせて、毎年1回「定期検査」を受けることが義務付けられています。

この検査は、浄化槽が適正に機能し、放流水が適切な水質であるか確認する検査です。

**問** (定期検査の申込みに関する事)  
大阪府知事指定検査機関  
(一社)大阪府環境水質指導協会  
電話 072-257-3531  
(浄化槽に関する事)  
泉佐野保健所 環境衛生課  
電話 462-7982

## たじり人権のつどい2017『人権トーク&コンサート ～自分らしく生きる～』



12月2日(土)、田尻町人権協会の主催で、LGBTをテーマにシンガーソングライターの「悠以」さんによる、たじり人権のつどい2017が開催されました。今後も田尻町と田尻町人権協会が協力し、人権啓発活動を行うことで、皆さまの人権に対する意識が少しでも変わっていただければと思います。

## たじりエンゼルでの人権教室

11月27日(月)、たじりエンゼルで人権擁護委員の豊田三枝子さん、大門たき子さん、藏野芳男さん、山本健治さんによる人権教室が開催されました。他者への思いやりや命を大切にする気持ち、いじめをなくそうとする気持ちを育もうと、毎年人権教室が開催されています。

「ぐらぐらもりのおばけ」という紙芝居では、弱いものいじめはいけないこと、友達をいじめている人を見つけたら注意し、いじめられている人を見つけたら助けてあげてあげることをみんなが学びました。子どもたちは人権擁護委員さんのお話をとても真剣に聞いていました。人権擁護委員は、人権相談を中心とする活動のほか、子どもたちの心のなかに人権の花が咲くことを願った啓発活動も進めておられます。



## 女性のための特設法律相談

離婚に関する相談や暴力(DV、ストーカー、セクシュアル・ハラスメント、性暴力、性犯罪)被害に関する相談を女性弁護士がお受けします。

- 日 時** 2月24日(土) 午後1時～5時(相談時間は一人25分)  
**場 所** 阪南市役所人権相談室(裏庭駐車場東側:阪南市尾崎町35-1)  
**対 象** 泉佐野市・泉南市・阪南市・熊取町・田尻町・岬町に在住・在勤の方  
**定 員** 先着8人(完全予約制・先着順)  
**一時保育** 1歳半から小学校3年生まで。事前予約必要。

※本事業は、国際ソロプチミスト大阪・りんくうの協賛により実施します。

**問・申込** 1月25日(木) 午前9時より電話にて受付。

阪南市人権推進課 電話 471-5678 FAX 473-3504

その他の問い合わせは企画人権課 電話 466-5019 FAX 466-8725



## 防災トピックス

問 危機管理課

電話 466-5009 FAX 466-8725

### 田尻町消防出初式のご案内

年頭を飾る消防出初式を開催します。新春の空を彩る一斉放水訓練をご見学いただき、防火意識の更なる向上と消防機関へのご理解とご協力をお願いいたします。

**日時** 1月7日(日) 午前10時～

**場所** 田尻町立中学校(運動場)  
(雨天時は、田尻町立中学校体育館)

**主催** 田尻町、田尻町消防団  
(参加協力：泉州南消防組合  
泉佐野消防署)

### 危機管理・防災こんなときは

#### 弾道ミサイル落下時の取るべき行動

- ・屋外にいる場合：近くの建物の中か地下に避難  
→できれば頑丈な建物が望ましいものの、近くになれば、それ以外の建物でも構いません。
- ・近くに建物がない場合：物陰に身を隠すか、地面に伏せて頭部を守る。
- ・屋内にいる場合：窓から離れるか、窓のない部屋に移動する。  
詳しくは、国民保護ポータルサイトにおいてご確認ください。  
[http://www.kokuminhogo.go.jp/en/pc-index\\_e.html](http://www.kokuminhogo.go.jp/en/pc-index_e.html)

#### 町内放送がよく聞こえないときは！

田尻町の防災行政無線放送を聞き逃してしまったときは…  
フリーダイヤル 0120-947-443  
この番号は「放送内容問い合わせ専用電話」です  
(電話をおかけになると放送内容が自動再生されます)。

\*町のホームページでも確認できます。

<http://www.town.tajiri.osaka.jp/>

## 119だより

### 小児救急支援アプリ(大阪府版)

大切なお子さんが突然の病気やケガで、「救急車を呼んだ方がいい?」「近くの医療機関はどこ?」など困ったときは、病気やケガの症状をアプリでチェックすることにより、誰でも簡単にその「緊急性」を判断し、現在地から近い小児科系医療機関(大阪府内)を案内し、地図を表示するスマートフォン専用アプリです。

医療機関のほか、「救急安心センターおおさか」や「119番」などにワンタッチで電話をかけることもできます。

※スマートフォン専用アプリです。

※無料でご利用いただけます。

※受診前には、必ず医療機関へ受診できることを確認してください。

#### 【アプリダウンロードについて】

- ・「小児救急支援」で検索してください。
- ・App StoreまたはGoogle playからダウンロードすることができます。
- ・本アプリは、iPhone、Android搭載端末でご利用することができます。

問 泉州南広域消防本部 警防部警備課

電話 469-0119 FAX 460-2119

火災・救急・救助は局番なしの…………… **119番**

携帯電話からも局番なしの…………… **119番**

(固定電話の方が発信場所を特定できるので確実です!)

火災問い合わせ専用電話…………… **463-0009**

救急問い合わせ電話…………… **469-0119**

医療機関照会・救急相談は ) 携帯電話・プッシュ回線…………… **#7119**

「救急安心センターおおさか」 ) IP電話・ダイヤル回線…**06-6582-7119**

「小児救急電話相談」 ) 携帯電話・プッシュ回線…………… **#8000**

) IP電話・ダイヤル回線…**06-6765-3650**

泉州南広域消防本部ホームページアドレス

<http://www.senshu-minami119.jp/>



公民館だより ☆公民館開催講座等のお知らせ☆

ちょっと参加してみませんか?公民館での開催講座や公民館クラブ、図書室からのお知らせです。

親子体験シリーズ(※大人だけの参加もOK!)

## チョコスイーツ作り

今年のバレンタインは、親子でチョコスイーツを手作りしてみませんか?

皆様の参加をお待ちしております!

**日時** 2月4日(日)

午後1時~3時

**場所** 2階 料理室

**講師** 木村 明美

**参加費** 1,200円/親子1組(材料費込み)

※申込時におつりのないようお願いします。

**対象者** 田尻町に在住・在勤・在学の親子

※大人だけの参加も可

**定員** 親子合わせて12名程度 ※先着順

**もってくるもの**

エプロン、ふきん、三角巾、  
持ち帰り容器(タッパー)

**申込期間** 1月14日(日)~28日(日)

※お申込はなるべく午後5時までをお願いします。

※参加費は、申込み期間終了後は返金できません。



## おはなし会

いろいろなおはなしや絵本、手遊びなどを  
通じて本に親しむ楽しい時間を一緒に過  
ごしませんか?

**日時** 1月20日(土)

午前11時~30分程度

**場所** 3階 図書室

**参加費** 無料

**協力** おはなしの会

はっぴいぶっく



※おはなし会は

毎月第3土曜日に

開催しています!

気軽に来て下さいね!

人形劇

## 公民館子ども劇場開催! 『象つかいソムポット』

「象つかい」になるために、村にやってきた男の子ソムポット。  
年老いた象ボナの世話をまかせられ、象に乗る日を夢見る毎日。ある  
日、親方の心ないムチで病気になってしまうボナ。そんなボナに見  
切りをつけた親方は機械を使って仕事を始める。ところが...

象の「ボナ」、友達野良ねずみ「チョロ」達との出会いや、厳  
しい親方との葛藤をとおして成長していくソムポット。動物と人間の  
このころの交流を描いた、あたたかなお話。ご家族みんなでお楽し  
みください。

**日時** 2月10日(土) 午後2時から3時まで

**場所** 1階 大ホール **参加費** 無料

**対象者** 田尻町に在住・在勤・在学の方

**公演** おはなしキャラバン “つばさ”

**定員** 100名程度 ※立ち見になる場合もあります。



**問 公民館(水曜 祝日は休館) 電話 466-0030 FAX 466-0853**

講座申込は、参加費を添えて公民館1階でお願いします。(電話及びFaxは不可)

講座参加費には講座運営協力金100円が含まれています。

申込人数が少ないときは、中止になる場合がありますのでご了承ください。

※なお、行事などの開催に伴いまして公民館が臨時休館の際は、社会教育課の受付ができない場合があります。

誠に恐れ入りますが、ご了解並びにご理解をお願いします。

※公民館講座室を自習室として開放しています。ぜひご利用ください。

## 短歌

あほうやわ。まだいけてるよ。がんばろう!! ひとりごっちは昭和一桁 メ 野 寿 子  
 為残しを繰り返す身の嫌悪あり良いお年を聞くはつらかり 中 道 和 子  
 久々にラジオ体操出来た朝写真の父がほほえみて見ゆ 稲 葉 朋 子  
 なじみなぎマンション住まいの静寂にせめて聞きたし外の雨音 辻 みや子  
 地下街で行き交う人らは急ぎ足人込の中孤独におちる 内 田 功 一  
 追いつけぬ夢に醒めて整うる白きシーツの寝返りのあと 原 紀 子



## KANKUU NEWS(関空ニュース)

### ■KIXウインターフェスタ2017開催中!

関西国際空港では、2月25日(日)まで「KIXウインターフェスタ 2017」と題し、冬にちなんだイルミネーションやイベントを実施しています。「日本と世界をつなぐ和のあかり」をテーマに、折り鶴をモチーフとしたオリジナルのイルミネーションや日本の和柄をモダンにデザインした装飾が空港内を華やかに彩るほか、墨絵ハガキやオリジナル招き猫の作成、着物の着付けイベントなど、海外のお客様にも日本文化を気軽に体験いただけるイベントを開催しています。この冬は、皆さまお誘い合わせのうえ、ぜひ関西国際空港へお越しください。

**問** 関西国際空港案内 電話 455-2500

## 町史編纂だより 〈190〉



(全4冊、表紙)

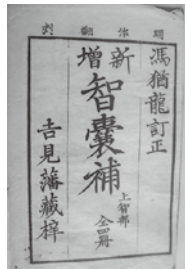

(1冊目、見返し)

上掲の写真は明治3年(1870)4月の刊記をもつ『新增 智囊補 上智部』(全4冊)です。漢籍を日本で刊行した和刻本です。見返し、刊記には吉見藩蔵梓・蔵板とあり、版木の所有者は吉見藩でした。須原屋茂兵衛・嶋村利助など東京の32の本屋が名を連ね近江屋半七が発兌しています。近江屋半七は幕末に創業し明治3年には新店舗を開き、和漢書のほか西洋文化の翻訳書類を取り揃えたといえます((株)吉川弘文館HPから)。上智部以外の残る九部についても近刻を広告しています。明治3年4月とは近江の上三藩が吉見村に陣屋を移転し吉見藩と改称した月です。翌明治4年7月には廃藩置県により吉見藩は吉見県になります。

## 吉見藩の刊行物

『智囊』は中国古来の賢人名士の知術計謀を採録した本であり『智囊補』はその増補版、幕府官版『智囊』をまねて広島藩や吉見藩でも刊行されており、明治期の地方において依然として重要視されたとの指摘があります(劉穎「『智囊』流布管見」平成16年)。吉見藩士やその子弟を対象にした教育の教科書に使ったのでしょうか。吉見藩邸の図面(『田尻町史』〈歴史編〉平成18年、口絵)には「仮学校」の記載があります。あるいは本屋の出版活動がリードしたのかもしれませんが。国会図書館デジタルコレクションでは無刊記本が公開されています。



(4冊目、刊記)

**問** 社会教育課 電話 466-0030 FAX466-0853

# みんなの掲示板

## 第65回 成人式のご案内

新成人の皆さま、ご成人おめでとうございます。

田尻町・田尻町教育委員会では、次のとおり第65回成人式を開催いたします。皆さまのご出席を心よりお待ちしております。

**日時** 1月7日(日)

午後1時受付、午後1時30分開式

**場所** 田尻町立公民館 大ホール

**対象** 平成9年4月2日～平成10年4月1日生まれの方

**問** 社会教育課

電話 466-0030 FAX 466-0853

※水曜・祝日は休館

## 第60回 全国硬筆作品展覧会で各賞を受賞

**文部科学大臣賞**

田尻町立小学校3年生  
齊藤 七海さん

**日本PTA全国協議会会長賞**

同 小学校6年生  
谷川 結奈さん

**書道栄誉賞**

同 小学校4年生  
安宮 正悟さん

**全日本青少年書道振興協会賞**

同 小学校4年生  
池田 歩未さん

**問** 指導課 電話 466-5022 FAX 466-5095

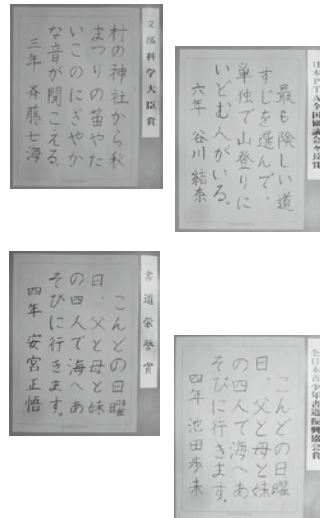

## 第5回秋葉山選手権水泳競技大会にて大健闘！

日本代表のオリンピック選手4名、世界選手権金メダリスト1名を含めた全国のトップスイマー773名が秋葉山公園県民水泳場に集結し、日々の練習成果を発揮しました。田尻町水泳連盟からは16名の選手が出場し、200m自由形においては今村・印南選手が大会新記録で優勝・2位を分け合いました。また、100m自由形13～14歳区分では印南選手、100m平泳ぎ10歳以下区分では岡井選手も優勝を果たしました。

### ●200m 自由形

- ・今村 圭吾さん (中2) 1-58-74 優勝 (大会新記録)
- ・印南澄空斗さん (中2) 1-59-67 2位 (大会新記録)

### ●100m 自由形

- ・印南澄空斗さん (中2) 55-64 優勝

### ●100m 平泳ぎ

- ・岡井マコトさん (小4) 1-38-07 優勝

### ●50m 平泳ぎ

- ・岩村 有彩さん (高2) 35-36 3位



写真左から、印南さん、今村さん、岩村さん

**問** 社会教育課 電話 466-0030 FAX 466-0853

## 中学校陸上部が全国駅伝大会に出場しました！

12月17日(日)に滋賀県で第25回全国中学校駅伝大会が開催されました。中学校陸上部(女子の部)にとって、駅伝では初となる全国大会出場を果たしました。各選手が持てる力を惜しみなく発揮し、全国の舞台上で輝きを放ちました。

結果 44分15秒(出場49チーム中30位)

**問** 指導課

電話 466-5022 FAX 466-5095



## KIX泉州国際マラソン実行委員会事務局からのお知らせ

### 1. 沿道応援ステーション・応援ブース

コース沿道では踊りや太鼓でランナーへ声援を送る応援ステーションやブースを設置します。

皆様もランナーを応援して大会を盛り上げましょう。

### 2. 応援したいランナーの位置がすぐわかる！！「応援navi」

パソコン・タブレット・スマートフォンでアプリをダウンロードして、ランナーの現在位置が確認できます。コースを先回りして家族や友人へ声援をおくりましょう。



**問** KIX泉州国際マラソン実行委員会事務局 電話 436-3440 FAX 423-4741

※詳しくは、KIX泉州国際マラソンホームページをご覧ください。

### 各応援ポイントへのアクセス

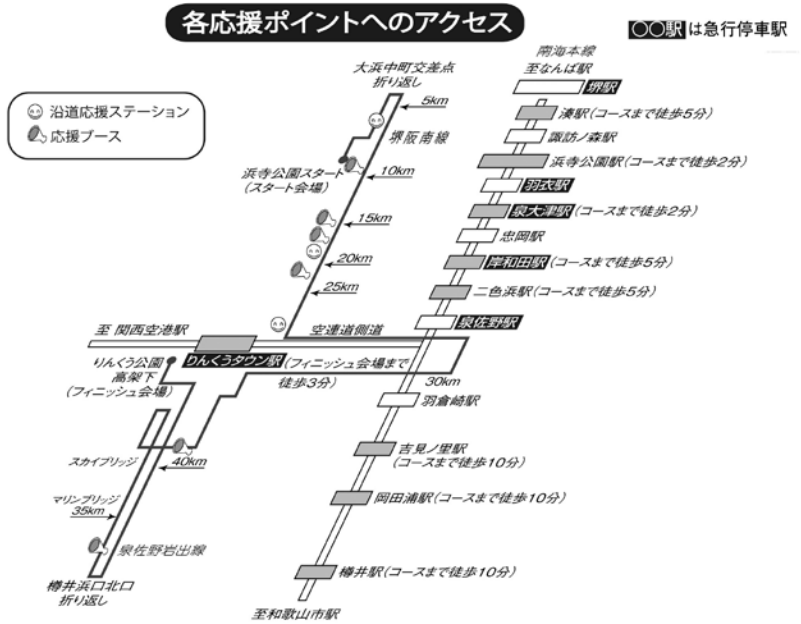

## 110番の旗のお礼をしながら田尻町を探検しよう！ こども110番ウォークラリー大会

**日 時** 3月10日(土) 午前9時30分～午後0時30分

**内 容** 『クイズ』、『ぶたじるをたべよ』、『おたのしみくじびき』などなど

**対 象** 田尻町在住の4・5歳児～中学2年生まで

(4・5歳児は親子で参加。小学生以上は子どものみの参加でOK)

**集合場所** 田尻町立小学校 体育館 (受付は午前9時～9時15分までです)

**参加費** 無料

**申し込み方法** 参加申込書に必要事項を記入し、各校園所・公民館・教育委員会へお申込みください。

**申込締切** 2月17日(土)

**問** 社会教育課 電話 466-0030 FAX 466-0853

きりとり

### こども110番ウォークラリー大会 参加申込書

(所属校園所名)	歳児 年	くみ
(ふりがな)	連絡先)	
(参加児童 ・生徒名)	TEL	- -

## 平成30年度 嘱託員募集

次のとおり嘱託員を募集します。

申込は、一人一職種のみとし、重複申込はできませんのでご注意ください。

### 【任用期間等】

任用期間は、4月1日から翌年3月31日の原則1年間です。

資格条件の各種資格については、取得見込も可とします。ただし、任用する日までに資格等を取  
得できない場合は、合格者であっても任用を取り消します。

\*交通費は支給されますが、賞与及びその他、手当の支給はありません。

### 【申込受付期間等】

**申込期間** 1月4日(木)～17日(水) 午前8時45分～午後5時15分

\*ただし、土曜日・日曜日・祝日は除きます。

**申込方法** 必要書類…自筆履歴書(写真貼付)、資格証明書写し

**提出先** 職種により異なります。各々表の提出・問い合わせを参照してください。

提出・問い合わせ	職 種	勤 務 内 容	人 数	資 格 条 件	勤務時間・場所等	賃 金
生活環境課 (本庁舎1階) 466-5005	清掃職員	ごみの収集・ 運搬等の作業 ※ごみ収集車 にごみを積 み込む作業 及びごみ収 集車の運転 業務を含む。	若干名	準中型免許(AT限定 除く) (平成19年6月以前 取得は普通免許) ※この業務を継続して いくためには、健康 かつ一定の体力が必 要です	環境衛生事務所 月～金(祝日含む)7:45～15:45 (内 休憩1時間)	(収集) 1,300円/時間 (運転) 1,350円/時間
こども課 (ふれ愛センター 1階) 466-5013	栄養士	幼稚園・保育 所給食の献立 作成、栄養価 計算、食材料 発注業務、調 理業務委託内 容の点検業務 等	1名	栄養士資格	保育所・幼稚園・ふれ愛センター 月～金 8:00～16:30 (内 休憩1時間)	188,000円/月
	保育所保育士 幼稚園教諭 (クラス担任)	クラス担任	若干名	保育士証 及び幼稚園教諭免許	保育所・幼稚園 月～土(実労5日)8:00～16:30 変則勤務あり(内 休憩1時間)	205,000円/月
	保育所保育士	クラス担任の 補助 障害児等の介 助	右欄 参照	保育士証 (加えて、幼稚園教諭 免許があれば優先す る場合があります。)	保育所・幼稚園 月～土 ※土曜日はシフト勤務による 配置 変則勤務あり A (午前勤務) 【若干名】 7:00～14:00のうち6時間 B (午後勤務) 【5名程度】 ①11:00～18:00のうち6時間程度 ②12:00～19:00のうち6時間程度 ③14:30～19:00のうち 3～4時間程度 (勤務時間6時間を超える場合: 休憩1時間) C (日中勤務) 【7名程度】 8:00～18:00のうち7時間 (内 休憩1時間)	1,200円/時間

## 一 般 記 事

### 「関空就職フェア2018」開催！

関空関連企業20社（予定）による、就職面接会を開催します。障害者や外国人留学生の採用に積極的な企業も多数参加します。

また、当日は、就職活動に役立つセミナー（予約優先）も複数開催します。

企業説明やセミナーのみの参加も可。どなたでも無料で当日ご参加いただけます。詳しくはハローワーク泉佐野までお問い合わせください。

**日 時** 1月26日（金）

午後1時30分～4時（受付1時～）

**場 所** スターゲイトホテル関西エアポート4F  
（南海・JR線 りんくうタウン駅下車すぐ）

※外国人留学生の方は、大阪外国人雇用サービスセンター 電話 06-7709-9465へお問い合わせ下さい。

**問** ハローワーク泉佐野

電話 463-0565 部門コード41 #

FAX 458-6160

### 府立南大阪高等職業技術専門学校 生徒募集・見学会開催について

平成30年4月入校の生徒を募集します。

#### ■30年4月入校生募集

##### 募集概要

##### 自動車・車体整備科

（訓練期間2年、対象18歳以上34歳以下）

##### 電気主任技術科

（訓練期間2年、18歳以上）

##### 情報通信科

（訓練期間1年、18歳以上34歳以下）

【高卒以上】

##### 製造化学科

（訓練期間1年、18歳以上）

##### Webシステム開発科

（訓練期間1年、18歳以上34歳以下）

**募集人数** 各科30名

**願書受付** 1月5日（金）～24日（水）

※原則として居住地を管轄するハローワークで受付します。

**選考試験** 2月16日（金）

**合格発表** 2月22日（木）

**入 校 日** 4月11日（水）

**授 業 料** 年間118,800円

（月額換算9,900円）

※所得等による免除制度あり

※別途、教科書等の実費が必要。

**入校選考料** 2,200円

**入 校 料** 5,650円

#### ■見学会

**日 時** ①1月12日（金）

②1月22日（月）

③2月9日（金）

各日とも午後1時15分～

※1月12日は体験実習あり

※事前申込不要・参加費無料

**所在地** 和泉市テクノステージ2-3-5

#### ホームページ

<http://www.pref.osaka.lg.jp/tc-miosaka/>

**問** 大阪府立南大阪高等職業技術専門学校

電話 072-553-3005

FAX 072-553-3015

### 女性の人生を豊かに磨く体験&セミナー

OSAKAしごとフィールドでは、1月下旬から2月上旬にかけ、「“わたしがいきてる仕事”に出会う、おとなの文化祭」をテーマに、様々な女性向けイベントを開催します。みなさんが豊かに“生きる”こと、そして一人ひとりの力が“活きる”ことをめざして、ライフスタイルの充実につながる体験ブース、多様な仕事と出会える企業ブース、女性が抱える悩みについて専門家に相談できる「お悩み相談会」、仕事と子育ての両立セミナーなど、多数のコンテンツをお届けします。各コンテンツの詳細・申込みは、下記のHPアドレス、もしくは「はたらく学校文化祭」で検索！

**開催日** 2月1日（木）～3日（土）

**場 所** OSAKAしごとフィールド

（大阪市中央区北浜東3-14エルおおさか）

**最寄駅** 地下鉄谷町線・京阪電鉄「天満橋駅」

**参加費** 無料

**ホームページ** <http://shigotofield.jp/>

[hataraku\\_gakkou/festival/](http://hataraku_gakkou/festival/)

**問** 大阪府商工労働部雇用推進室就業促進課

電話 06-6360-9073

## 最長2歳まで育児休業が 取得できるようになりました！

平成29年10月1日、育児・介護休業法が改正されました。

### 1. 育児休業が最長2歳まで取得できるようになりました。

これまでは、1歳の時点で保育所に入れない場合等に、1歳6か月になるまで育児休業が取得できましたが、1歳6か月の時点でも保育所に入れない場合等には、さらに2歳まで育児休業を取得できるようになりました。

### 2. 子どもが産まれる予定の方などに育児休業等の制度の周知

事業主は、子どもが生まれる予定の従業員、または家族を介護しているとわかった従業員に対して、育児休業・介護休業等の制度等について説明するよう努めなければなりません。

### 3. 育児目的休暇

事業主は、小学校就学の始期までの子を養育しながら働く従業員のために、育児に関する目的で利用できる休暇制度を設けるように努めなければなりません。

大阪労働局雇用環境・均等部 指導課

**問** 大阪市中央区大手前4-1-67  
大阪合同庁舎2号館8階  
電話 06-6941-8940

開庁時間：月～金（土日祝除く）  
午前8時30分～午後5時15分

## 大阪府立弥生文化博物館 催事案内

『大阪』の地では、今日に至るまでの長い歴史のなかで、地域に根付いた文化がはぐくまれ、人びとが寄り添う自然や景観が受け継がれてきた。本展では、これまでの半世紀にわたって、かけがえのない文化財を守り、伝えてきた大阪府教育庁文化財保護課の歩みを紹介するとともに、これからの半世紀に向けた新しい文化財保護のあり方、その展望をみなさんとともに考えたい。

**日 時** 1月20日(土)～3月31日(土)

**入 館 料** 1月19日(金)まで  
一般310円／65歳以上・高大生210円  
1月20日(土)から  
一般430円／65歳以上・高大生330円

**開館時間** 午前9時30分～午後5時  
(入館受付午後4時30分まで)

**休 館 日** 毎週月曜日  
(祝日の場合は開館、翌火曜日休館)  
年末年始の休館日  
平成29年12月27日(水)～  
平成30年1月4日(木)

**問** 大阪府立弥生文化博物館  
電話 072-546-2162  
ホームページ  
<http://www.kanku-city.or.jp/yayoi/>

## 「ゆるキャラグランプリ2017」の 投票結果について

11月19日(日)に、「ゆるキャラグランプリ2017」の最終投票が三重県で行われ、その結果、たじりっちの最終順位は1,151体中120位(6,607票獲得)となりました。

皆さまのご協力のおかげで昨年度の順位(492位)を大幅に上回ることができました。

来年度はさらに上の順位を目指したいと思いますので、引き続きご協力をよろしくお願いたします。



## たじり「暮らしの便利帳」を発行します

この度、町民の皆さまの利便性向上と地域振興に寄与する地域情報誌「暮らしの便利帳」を㈱サイネックス社と共同発行し、町民の皆さまに無料配布することになりました。(平成30年5月頃)

「暮らしの便利帳」は、役場の窓口や各種手続き等の行政情報、町の観光や医療機関等の地域情報を一冊にまとめた、実用的な冊子です。

この事業は㈱サイネックス社と官民共同事業とすることにより、印刷から発行、配布にかかる経費は掲載する広告料で賄われます。

**問** 企画人權課  
電話 466-5019 FAX 466-8725



# 田尻町 平成30年 1月 行事カレンダー

日	月	火	水	木	金	土
H29 12月31日	H30 1日 元日	2	3	4	5	6
	役場・ふれ愛センター・公民館 休 館			㊦ 生きがい体操教室 (P. 16) 午後1時30分～	幼稚園園庭開放 午前9時～午後4時  ㊦ 健康大将 (運動) (P.18) 午前10時～ ㊦ 女性相談 (P.33) 午前10時～	
7	8	9	10	11	12	13
消防出初式 午前10時～ (中学校運動場)  成人式 午後1時30分～ (公民館)	〈公民館休館日〉		〈公民館休館日〉 幼稚園園庭開放 午前9時～午後4時 ㊦ 絵手紙講座 (P.16) 午前10時～	㊦ 筆ペン講座 (P. 16) 午前9時30分～ ㊦ 生きがい体操教室 (P. 16) 午後1時30分～ ㊦ 民謡講座 (P.16) 午後1時30分～	㊦ 健康大将(運動) (P.18) 午前10時～ ㊦ ヘルス相談・ 栄養相談 (P.18) 午後1時30分～	
14	15	16	17	18	19	20
	㊦ 生きがい体操教室 (P. 16) 午後1時30分～ ㊦ 園芸講座 (P. 16) 午後1時30分～		〈公民館休館日〉 幼稚園園庭開放 午前9時～午後4時 ㊦ 3歳6ヶ月児健診 (P. 18) 午後1時～	㊦ 筆ペン講座 (P. 16) 午前9時30分～ ㊦ 生きがい体操教室 (P. 16) 午後1時30分～ ㊦ 民謡講座(P.16) 午後1時30分～	㊦ 健康大将(運動) (P. 18) 午前10時～	
21	22	23	24	25	26	27
	㊦ 生きがい体操教室 (P. 16) 午後1時30分～ ㊦ 障害理解普及啓発 講座 (P.14) 午後1時30分～	㊦ ラッコ倶楽部 (妊婦教室) (P. 17) 午前9時50分～	〈公民館休館日〉 幼稚園園庭開放 午前9時～午後4時 ㊦ ディスカン講座 (P. 16) 午後1時30分～	㊦ 生きがい体操教室 (P.16) 午後1時30分～ ㊦ 認知症カフェ 午後1時30分～	㊦ 健康大将(運動) (P. 18) 午前10時～	
28	29	30	31	2月 1	2	3
	㊦ 生きがい体操教室 (P. 16) 午後1時30分～		〈公民館休館日〉 幼稚園園庭開放 午前9時～午後4時 精神保健講座 (泉佐野市立社会福 祉センター) (P.14) 午後1時30分～	㊦ 筆ペン講座 午前9時30分～ ㊦ 生きがい体操教室 午後1時30分～ ㊦ 民謡講座 午後1時30分～	㊦ 健康大将(運動) 午前10時～	

【略称】 ㊦ = ふれ愛センター ㊦ = 公民館 ㊦ = 相談スペースほっ・・・と

※ P.〇は、広報〇ページを参照してください。 ※7月からふれ愛センターは土・日も開館しています。



# 無料相談

■各種相談については内容をご確認のうえ、実施機関までお問い合わせください。  
(ふれ愛センターでは受付を行っていないものもあります。)

開設相談	日時	場所	お問い合わせ	備考
弁護士相談 【要予約】	1月25日(木) 午後1時～4時	公民館 2階 小会議室	企画人権課 広報公聴係 電話 466-5019 FAX 466-8725	奇数月第4木曜日に実施。多数の場合は次回になります。ご了承ください。(一人1回30分)
児童家庭相談 【要予約】	毎週月～金曜日 午前9時～午後5時 (祝日年末年始を除く)	ふれ愛センター 1階 相談室	こども課 電話 466-5013 FAX 466-8841	専門相談員(保健師)がお受けします。 電話による相談も受け付けています。
障害者相談	1月9日(火) 1月22日(月) 午後1時～4時30分 1月19日(金) 午前9時～正午	ふれ愛センター1階 ボランティアビューロー	福祉課 (出張相談日のみ) 電話 466-8813 FAX 466-8841	毎月第2・第4月曜日 第3金曜日に実施 泉佐野市・田尻町基幹相談支援センターの相談支援専門員による相談 ※第2・第4月曜日が祝日の場合は、翌日の火曜日、第3金曜日が祝日の場合は、翌週の月曜日に変更になります。
	毎週月～金曜日 午前8時45分～ 午後5時15分 (祝日年末年始を除く)	泉佐野市・田尻町基幹 相談支援センターあいと (泉佐野市社会福祉協議会内)	電話 464-3830 FAX 462-5400	
生活困窮に関する相談	【面談による相談】 毎週水曜日 午前10時～正午	ふれ愛センター1階 ボランティアビューロー	大阪府岸和田 子ども家庭センター 生活福祉課内 はーと・ほっと相談室 電話 441-2760 FAX 444-9008	相談支援員がお受けします。 まずはお電話ください。
	【電話による相談】 随時			ご希望の方は、ご家庭にもうかがいます。
住宅相談	毎週月～金曜日 午前9時～午後5時 (祝日年末年始を除く)	都市政策課	都市政策課 電話 466-5006 FAX 466-5025	ご希望の方は事前に連絡をお願いします。
進路選択支援相談	毎週月～金曜日 午前9時～午後5時 (祝日年末年始を除く)	ふれ愛センター 1階 相談室	指導課・学事課 電話 466-5022 FAX 466-5095	
教育相談 【要予約】	毎週火曜日 午前10時～午後3時	ふれ愛センター 1階 たじりカウンセリング ルーム	指導課 電話 466-5022 FAX 466-5095	
人権相談	毎週月～金曜日 午前9時～午後5時 (祝日年末年始を除く)	企画人権課	企画人権課 電話 466-5019 FAX 466-8725	毎月第4水曜日に実施 人権擁護委員による相談
	1月24日(水) 午後1時～4時	ふれ愛センター 1階 相談室		
就労相談	毎週月～金曜日 午前9時～午後5時 (祝日年末年始を除く)	産業振興課	産業振興課 電話 466-5008 FAX 466-5025	

## 相談スペース ほっ…と。

○消費生活に関することなどをお受けします。

**日時** 毎週月・木曜日

午前10時～正午 午後1時～3時

**電話** 466-5018 (産業振興課)

**女性のためのなんでも相談 (要予約)**

(専門女性カウンセラー)

**日時** 1月5日(金) 【次回は2月2日(金)】

**電話** 466-5019 (企画人権課) ※原則毎月第1金曜日

たじりふれ愛センター1階 案内図



### 田尻で収穫したお米を学校給食で提供しました

農業委員会の皆さまの協力のもと、本町で収穫したお米を使用したごはんを12月1日(金)、4日(月)に小学校及び中学校の学校給食で、7日(木)、8日(金)にたじりエンゼルの給食でそれぞれ提供しました。

また、今回は、本町内に工場がある東洋ライス株式会社さんの協力のもと、お米を金芽米にさせていただきました。

田尻のお米で作ったごはんは、子ども達からも好評で、おいしいとの声をいただきました。

ご協力いただいた皆さま、ありがとうございました。

**問** 学事課 電話 466-5022  
FAX 466-5095



### 防災研修会・防災講演会を開催しました

12月8日(金)に、人と防災未来センターの松川杏寧主任研究員を招き、第1部として防災研修会(避難所運営ゲームHUG)を、第2部として防災講演会を開催しました。

第1部の研修会では、学校を避難所と想定した平面図に、色々な事情を抱え次々と避難してくる避難者に見立てたカードを、研修参加者にはどれだけ適切に配置できるか、また避難所で起こる様々な出来事にどう対応していくかを模擬体験していただき、実際の避難所運営をイメージし、その大変さ、難しさを実感していただきました。

また、第2部では「自主防災組織の取り組みと避難行動要支援者への支援について」と題し、ご講演いただき、自主防災組織の必要性や避難行動要支援者支援について、先進地事例を紹介していただくなど貴重なお話を聞かせていただきました。

**問** 危機管理課 電話 466-5009 FAX 466-8725

